京城日報
五月十八日(土) 夕刊
印刷人 小川三之介 編輯兼發行人 兒島吉治
京城府太平通一丁目 發行所 合資會社 京城日報社

コクヨの便箋

日滿關稅細目協定 愈よ廿四日調印

熙洽財政相が來城 宇垣總督との間に

日滿關稅本協定が樞密院の御諮詢を經たので愈々來る二十二日新京に於て調印が行はれることゝなつたが、右調印に引つゞき朝鮮關係の同細目協定正式調印は廿四日京城で行ふことに決定した、なほ滿洲國よりは代表として熙洽財政部大臣が來鮮、宇垣總督との間に調印が行はれることゝなつてゐるが、この記念すべき調印は本府總督室に於て行はれる

重要問題を繞り 英米の態度注目

わが國を目標とする 對支工作積極化せん

【南京十七日電通】日、英、米三國の支那に對する大使交換は支那側を痛く喜ばせ外交部當局も歡喜して居るが、英米側の今回の處置は全く日本に引摺られ急遽それに追隨しただけにその周章方は殊の外である、午前に申込んで即日發表を迫り支那側を面喰らはせる等の狼狽振りは醜態であつた英米側は未だ何等の準備も出來て居らず結局昇格原則を決定しただけで、實現までにはなほ相當の時日を要し年內に實現出來るかどうかさへ怪しいと傳へられて居る、而して英米の今回の處置が日本の對支政策の强化を防がんとする意圖に發して居ることは明白な事實であり今後借款問題、通商條約改訂交渉治外法權問題、その他重要問題を繞つて日本を目標とする對支工作が積極的に進めらるべく、又支那側がこの空氣を利用し巧に漁夫の利を占めんとすることも容易に看取されるところであり、日本としては今後英米能に支那の動きを嚴重監視の要ありとされて居る

佛、獨の昇格決る

英米駐支初代大使も 夫々現公使を昇任

佛國 【パリ十七日電通】フランス政府は支那駐箚公使館を大使館に昇格せしむるに決定した

獨逸 【ベルリン十七日電通】ドイツ政府は駐支公使館を昇格するに決定しノイラート外相は十七日午後駐獨支那公使を招いて大使交換を提案した

英國 【ロンドン十七日電通】イギリス外務省は十七日駐支公使館を大使館に昇格し、カドガン公使を大使として引續き駐在せしめることに決定した旨發表した

米國 【ワシントン十七日電通】アメリカ國務省は駐支公使館を大使館に昇格し之を引續き北平に置き同時に南京領事館內に出張所を設け連絡機關たらしむる方針なる旨發表した、なほ大統領は新大使には現公使ジヨンソン氏を昇任せしめる旨發表

新大使館員及武官發令

【東京電話】駐支公使館は十七日大使館に昇格したので、之に伴ひ公使館員及陸海軍武官は十八日官報をもつて改めて左の如く大使館員及武官に任命の旨發表された

兼任大使館一等書記官(三等) 總領事 須磨彌吉郎
命中華民國在勤
公使館一等書記官 堀內干城
同 武藤義雄
任大使館一等書記官(三等)
命中華民國在勤(各通)
公使館二等書記官 有野學
同 山田芳太郎
同 濱野弘
任大使館二等書記官(四等)
命中華民國在勤(各通)
領事 子爵 本野盛一
兼任大使館二等書記官(五等)
命中華民國在勤
公使館三等書記官兼領事 門脇季光
任大使館三等書記官
兼領事故如(五等)
命中華民國在勤
公使館三等書記官 松村基樹
同 別府節彌
同 豐田薫
任大使館三等書記官(五等)
命中華民國在勤(各通)
公使館三等書記官兼副領事 田中彥藏
任大使館三等書記官(六等) 兼副領事故如
命中華民國在勤
公使館理事官 河野元吉
任大使館理事官(五等)
命中華民國在勤
公使館一等通譯官 原田龍一
同 清水董三
任大使館一等通譯官(六等)
命中華民國在勤(各通)
公使館二等通譯官 五百木元
任大使館二等通譯官(七等) 兼副領事故如
命中華民國在勤
陸軍少將 磯谷廉介
海軍少將 佐藤脩
補中華民國在勤帝國大使館附武官(各通)
陸軍砲兵少佐 高橋坦
補同武官補佐官

何大使館三等參事官若杉要氏、同商務參事官横竹平太郎氏は當然駐支大使館に在勤するものである

朱毛の共產軍 土民赤化に奏功

討伐軍に戰意なし

【南京十七日電通】四川南部に入つた朱毛の共產軍はその後動かず天嶮を恃んで討伐軍との間に小戰鬪を繰返して居るが、土民に對する赤化工作は着々奏功しつゝあるべからず蔣介石氏は各軍に對し頻りに督戰命令を發して居るが四川軍は依然戰意なく雲南より進擊の中央軍も亦その運動遲々として進捗せず、一方四川省北部の徐向前共匪軍は數日前突如四川の西南部に向つて異動を開始し朱毛軍と合流を圖りつゝあり、共匪當初の目的たる緬甸線の完成即ち成都西南方より西康省を貫ぬく一帶の地區に第二の瑞金ソヴエート地區を設定することは殆んど確定的と見られ極めて憂慮すべき情勢にある

戴天仇氏辭表提出

【南京十八日電通】考試院長戴天仇氏は健康勝れずとの理由を以て國民政府に對し辭表を提出した

ポーランドを俎上に 外交戰展開か

ピ元帥の國葬參列のため— 各國の首腦ワルソーに集合

【ワルソー十七日聯合】ワルソーより歸國の途次、ラヴアル佛外相はベルリンを訪問、ヒトラー總統と會見するのではないかと傳へられてゐたが、ラヴアル外相はワルソーより直ちにパリに向はず理事會出席のため、ゼネヴアに赴く事を言明し、ベルリン訪問は遂に延期に決したが、ラヴアル外相はヒトラー總統と親しく會見し胸襟を開いてヨーロツパの時局打開策を協議したい意圖を抱いてゐるから、ラヴアル外相はヒトラー總統が國會において外交政策を闡明した後、一ケ月以內に獨佛兩國首腦の會談を實現するのではないかと見られる、一方故ピ元帥の國葬を機會にラヴアル外相、ゲーリング空相を初めヨーロツパ各國政府首腦者が期せずしてワルソーに集合してゐるだけ、嚴肅な國葬の背後にポーランド共和國を俎上に外交戰が展開されるのではないかと見られてゐる

ピ元帥國葬儀 莊嚴盛大に執行

【ワルソー十七日電通】ポーランド建國の元勳たるピルスズキー元帥の國葬儀は十七日早朝莊嚴盛大に執行された、即ち此の日遺骸は先づセント・ヨハン寺院の告別式場からワルソー市外モロトフ練兵場に設けられた式場に運ばれた、我伊藤駐波公使、ラヴアル佛外相ゲーリングドイツ航空相、ペタン元帥を含む列國使節及モチスキー大統領、スラウエク首相以下官民參列の下に、故元帥から最後の閱兵を受けるため大觀兵式が擧行された、ポーランド全國軍の精銳六十五軍團の代表擁列し空には軍用機百餘台分列飛行を爲し、軍歌の響きと號砲相和して元帥追悼の式を飾るに相應はしい光景を現出した之を名殘りに元帥の遺骸は首都ワルソー午後八時發の特別列車でクラコーへ移された、十八日クラコーで埋葬式を行ひ一六八三年トルコの大軍を粉碎してウインの圍みを解いたポーランドの英雄ヨハン・ソブエスキー將軍の墓と並んで永久の眠りに這入ることゝなつてゐる

鮮滿に於ける 預金部融通など

けさ釜山に上陸の 金子預金部長語る

【釜山電話】大藏省預金部長金子隆三氏は十八日朝釜山上陸、慶州へ向け出發したが、鮮滿に於ける預金部融通その他について語る

朝鮮滿洲 の經濟關係は從來よりも遙かに內地財界と密接になつて來た、この意味から實地視察のため約卅日間の豫定でやつて來た、預金部が滿洲關係に融通せる總額は南滿其他に對し約三千萬圓、朝鮮に於ては產米增殖計畫資金五千五百萬圓をはじめ總額二億八千萬圓に達してゐる

このうち 資金の回收困難なる水組に對しては、既に總督府で殖產銀行など關係方面に救濟方法を講じ、三十ケ年間に資金の回收を圖ることになつて居るから大體救濟の目的は達せられるだらう、今後に於ける預金部の活動も低金利と相まつて益々期待されるから、京城を基點として湖南線地方を視察したる後、西北鮮各地を廻つて間島方面へ行き、北はハルビン迄行きたいと思つてゐる

後金剛山に向つた、廿一日午後二時十五分入城同三時歸任の筈

總督招宴

十八日午後三時二十分入城した貴族院議員團一行を宇垣總督は十九日午後六時白雲莊に招待し晩餐會を催す

貴院議員團 けさ釜山上陸

【釜山特電】滿洲視察の貴族院議員團の一行は、團長一條實孝公よりも先發して片倉子、井上男他四氏に近藤書記官、田中囑託も加はつて十八日朝釜山上陸、市內を見物したる後京城へ向け出發、一行の日程は廿三日雄基より間島に廻り廿五日新京着の豫定

獨が苦心の結果 新艦種を創案?

六十節の快速艇を五名で操作 世界海軍政策に一大革命

【ベルリン十七日聯合】陸海空三軍に亘る再軍備に乘出したドイツ政府は最少の經費を以て最大の性能を發揮せしめねばならぬと云ふ財政上の必要より、最近科學を總動員し苦心慘憺の結果今回世界の海軍政策に一大革命を齎すべき新艦種を創案し、極秘裡に四百五十隻の建造を命じたと傳へられるが、ベルリン駐在外國武官の傳聞する所によれば、新艦種は

一、小型艦艇で六十節の快速力を持つ

一、しかも乘組員は僅か五名に過ぎず、水雷四個を搭載して縱橫に活躍する海の怪物である

更に同一艦種で二倍の大きさを持つ新艦艇が建造されてゐると云はれてゐるが、大型艦艇は乘組員十名行動半徑殆んど二千哩に達すると云ふ、以上新艦種は去る五月四日極東に向つた快速船シヤルンホルスト號が港外に乘出した際、初めて海上にその奇異の姿を現したと傳へられる

選擧界の弊風を 一新すべく邁進

警察部長會議に於る 光行檢事總長の訓示

【東京電話】警察部長會議における光行檢事總長の訓示要旨

地方警察 の職分は非違を矯正して社會の機能を保持するにあり、近時司法警察の事務に從事する者にして被疑者の取調べに際して暴行、凌辱の行爲ありとして新聞せられるに至りたるものあるは遺憾とするところなり、特に近時人權蹂躙の非難喧しきものあり、司法の威信上より見るも深く戒心を要する、各位はよく部下を督勵指導しこの弊風を除くため一層の努力を望んでやまぬ

近時賭牧 前に關する事犯各地に發生するに至つたとは洵に堪へざるところである、今や內外時局極めて重大にして國民一般緊張を要すること益々切なる秋に當り、綱紀を肅正して健全なる國民思想を涵養することは喫緊の要務と信ずる、各位は深くこの點に思を致し豫防手段にそのよろしきを制してこの種犯罪の根絕を期せられたい

共產運動 は漸次衰退の傾向を辿つてゐるが地方において尙餘燼の存するものあり、執拗なる運動に狂奔するものあり更に搜查を嚴密にして禍根の絕滅を期せられたい

近時國家 主義運動の風潮に乘じ、美名にかくれ恐喝橫暴の言動を恣まにして他を威嚇し又は恐喝暴行に出づるもの少からぬのである、之等のものに對してはその檢擧を嚴にし運動の餘地なからしめるやう不斷の努力を要望する、所謂怪文書の取締についても更に一段と勵行を要すると信ずる

今秋は全 國に亘り府縣會議員の選擧を施行せられ、改正衆議院議員選擧法は茲に最初の運用を見るのである、近時の政治情勢に鑑み國を擧げて優秀なる選良を中央、地方の議會に送り、諸政に參與せしめることが焦眉最大の急務である、更に今回の選擧の結果明春行はるべき衆議院議員總選擧の成績に影響を及ぼすものとしてその競爭は必ずや激甚なるべく

選擧事犯 も又例年より多かるべきは當然豫想せられるところで、これが取締りの實績如何は明年度の總選擧に從ふものに對して重要な基準を示す所以である、もし今回の選擧において新法の所期の目的を達し得たならば、明春の總選擧にも良好なる効果を與へること疑ひを容れぬ、各位は新法の實體を會得し選擧界の弊風一新に邁進せられんことを望む

高等試驗委員

美濃部學說のために 顏觸れに變更を加ふ

【東京電話】美濃部學說のため高等試驗臨時委員の顏觸れは當然變更を加へるべく觀測され受驗者注目の的となつてゐたが、十八日附官報を以て新委員の顏觸れが發表された、即ち新委員には

判事宇野、納谷、森田▲檢事松阪▲東京帝大教授森、鵜山、同助教授江川、同▲京都帝大教授黑田の九氏が任命され舊委員中よりは美濃部博士の名が抹消されたるは勿論この外山田京都帝大法學部長淸水澄博士、霜山、三宅、井野の三判事、本位田、神川、中西、橫田の四東京帝大教授、矢部同助教授、齋藤京都帝大助教授、岩村外務省囑託も亦都合に依り解任された

警察部長會議

【東京電話】警察部長會議は十八日午前十一時より司法大臣官邸會議室において開會、司法省より小原法相以下各局長檢事その他出席、光行檢事總長より訓示あり、續いて小原法相の午餐會に臨み席上法相から挨拶あつて午後二時散會した

稅務監督局長 及稅關長會議

諮問事項決る

六月六、七、八三日間に亘る稅務監督局長會議並に十、十一兩日の稅關長會議は、財務局長統裁のもとに本府第一會議室に開かれるが各諮問事項は次の如く決定した

▲監督局長會議諮問事項

一、稅務官吏の品格及能力向上に關する施設

二、所得稅及租稅實施の狀況に鑑み施設又は改善を要すと認むる事項

▲稅關長會議諮問事項

一、內外の情勢に應じ輸出貿易上施設すべき事項

二、鮮滿國境關稅制度改善に關する意見

三、貿易關稅收入豫想

エチオピア領土保全 保障條約に關し

三國會議開催提唱か 英が緊急閣議で討議

【ロンドン十七日電通】イギリス政府は十七日午前十一時下院內總理大臣室にて緊急閣議を開き、エチオピアの領土保全保障條約に關し、速かに各關係國イギリス、フランス及びイタリー三國代表がゼネヴアに急行して討議する可能性につき討議した、イギリスは近く右三國會議を提唱するものと見られる

滿鐵副總裁 總督總監を訪問

目下入城中の八田滿鐵副總裁は那山理事を同伴十八日午前十時本府に宇垣總督を訪問、會見後引つゞき今井田政務總監と會見北鮮管理局問題並に滿鐵社線などにつき懇談し更に本府が本年度計畫してゐる二千戶一萬人の鮮農入滿洲移民計畫に伴ふ資金關係につき意見の交換を行ひ同十一時過ぎ辭去した

獨逸大使 金剛山探勝

入城中の獨逸大使ディルクセン博士は十八日午前八時廿分發金剛山探勝に向つた、元山、咸興を視察廿四日午後二時十五分入城、同三時半京城に向ふ筈

藤田中將ら も金剛山へ

鎭海要港部司令官藤田尚德中將一行は十七日入城同夜十一時

和蘭航空會社 航空網を擴張

ク社長の談話

【アムステルダム十七日電通】オランダ航空會社KLM社長クレフマン氏は同社の航空網擴張に關し左の如く語つた

アムステルダム、バタヴイア間の定期航空は來る六月十二日以後は回數を倍加し每週二回となすに決定した、使用機は從前通りダグラス機を充てるが約二年後には三十人乘の快速フオツカー型四十機を充てることになつて居る、なほ本社は蘭領印度とアフリカとの連絡飛行計畫を立てボルネオ、バンシヤル、マチスキン、ハリペバン、タラカン各地點に着陸地の建設を急いで居るが、明一九三六年には完成すべく完成の上はバタヴイア、マニラ間の定期航空が開始され更に米支連絡航空路と連絡してバタヴイア、マニラ、グアム、ミツドウエー、ハワイ、カリフオルニア州との連絡航空開設の運びに至るものと豫期されて居る

岡田首相の お茶の會

【東京電話】岡田首相は十八日午後二時半首相官邸に各閣僚、各省兩次官以下參與官、大臣秘書官を何れも夫妻睦まじく招待懇親茶會を開き大いに歡を交した

人

◇蓮沼門三氏(修養團理事)十七日入城大塚旅館、十九日講習大會に出席、廿日歸東

◇澁澤敬三子爵(第一銀行常務、京畿取締役)十八日午後二時十五分入城、朝鮮ホテルへ

天地玄黃

大使昇格だけでは家の格式は上らず、番頭の格式が上つたまでなり

◇

アメリカの海軍は百八十度を越えないさうだ、成る程百八十一度といふのはないからね

◇

內田鐵相によると「純正なる政友會」をつくるのださうな、もつとも用機座にも總本家と元本家とがある

◇

その總本家の總裁は誰だと聞くと野暮などをいふなとある、自分にも見透しのつかないことを野暮といふなり

親鸞聖人 (216)

吉川英治 作
山村耕花 畫

女人篇

霰 (五)

「おウい、一休みやらうぢやないか」

谷へ向つて一人が呼ぶ。

「おウいつ」

そこからも聲が湧いた。

四五人の若い學僧だ、雪が解けたので、この冬籠りのうちに焚き盡して乏しくなつた薪を採りに出て來たのである。雪に折れた枯枝や四明嵐しに吹かれた松葉が澤にも崖にも埋つてゐた。その谷間はやうやく淺い春が訪れて來て、谷川の細の方には鶯子啼さが聞こえ、樹々は仄紅い眼を點じてはゐるが、ふり仰ぐと、鞍馬の奧の嶺の肩には、四明ヶ嶽のふかい襞にも、まだ殘雪が白かつた。

「やあ、ここは暖かい」

南向きの谷崖へ、學僧たちは薪の束を擔ひあげて車坐になつた。太陽の温みを持つてゐる山芝が人々の腰を暖かく圍んだ。

「長い冬だつたなあ」

「やつと、俺たちに春が來た」

「春は來たが……。山は依然として山だ、谷は以然として谷だ。明けても暮れても鐘が住居ぢや」

「味氣ないと思ふのか」

「人間だからな」

「それに克つのが修行だ」

「時々、自信が崩れかゝるんだ。修行々々と云つても、俺たちは何うしても、拔け道を作らずにゐられない。そつと山を下りて人間の空氣を吸ひに出るとだ。そんなことをしてゐたつて、克つことにはならないぢやないか、たゞ、矛盾の中に生きてゐるだけだ」

「さう、むきになつて考へたら、僧院の中に住めるものか、よろしく中庸を得てゆくとだ、たとへば大乘院へ轉り込んだ範宴少僧都などをみるがよい」

「いろ〳〵な噂があるが、あれは一體、どうしたことだ」

「おい」

と、一人の背をのぞいて

「貴公は今朝、こゝへ來る前に、横川の飯室谷へ、何か、使をたのまれて行つて來たのぢやないか」

「うむ、四王院の阿闍梨から、書面をたのまれて置いてきた」

「範宴はゐたか」

「わからん」

「誰がゐるのだ、今あの寺には」

「堂衆らしいのが庫裡にゐた。が、らんとして、寺等のやうに奧は冷たくて暗かつた。たしか、去年の初夏の頃から、東山聖光院の門跡範宴が上つて來て、あれに閉ぢこもつてゐるわけだが、彼の姿などは見たこともない。坊官も弟子も居るのか居ないのかわからん。をかしなことだ」

「それや居ない理だ」

と一人が皆でうすく笑つて、

「範宴は、聖光院の方には勿論居ないし、大乘院にも、居ると見せても、實はそこにも居ないのだからな……眉唾ものだよ」

何か火のやうな光りが近くの灌木の中から谷間の空を斜めに切つて行つた。人々の眼は、そこへ流れて行つた雉子の雌を凝つと見ながら何やら考へこんでゐた

遠藤前總務廳長 歸國の途に就く

【新京十八日電通】滿洲國總務廳長を辭任した遠藤柳作氏は十八日午前十時半發あじあにて南軍司令官、西尾、坂垣正副參謀長、駒國務總理、各參議、大臣その他官民多數の盛んなる見送りを受け歸國の途に就いた

鐵道局辭令

依願免本官(五月十二日付) 釜山鐵道事務所副參事 喜多村行見

新譜 五月二十日全國發賣

軍歌 海軍記念日の歌 帝國海軍々樂隊 コロムビア合唱團
行進曲 我等の海軍 / 君ヶ代行進曲 / 大海軍行進曲 橫須賀海兵團軍樂隊
流行唄 片しぶき・さゝ舟 柴田秀子
歌曲 青い小鳥・砂山 金子一雄
詩吟 おさとはさめよ 照井瀴三
詩吟 廣瀨中佐の正氣歌 木村岳風
浪花節 高山彥九郎 酒井雲
落語 新婚 柳家金語樓
講演 ●國寶的レコード特別發賣● 三笠艦保存記念式に於ける祝辭 海と空博覽會に於ける祝辭 元帥海軍大將侯爵 東郷平八郎閣下
好評發賣 筏ながして 晉丸 / ハイキングの歌 青山薫
浮世旅 千鳥ばやし 晉丸 上野靜夫
★いきな水兵さん 伊藤久男
★愛國ぶし 小梅
★流線型ネ 中野忠晴
★三十五年節 藤本二三吉
★高原の灯 明本京靜
★白樺の小徑 ミス・コロムビア
★夢がほんとであつたら さすらふ帆船 松平晃 豆千代
★圓舞曲のうた ヴィリアのうた (メトロ映畫「メリイ・ウイドウ」主題歌) 青山薫 種子
ジャズ わたしの想ひ 青空の下に 淡谷のり子 中野忠晴
懷しのホノルヽ 戀の占ひ ベティ・稻田
ボエマ 樂しいランデブー 淡谷のり子 中野忠晴 コロムビア・ジャズ・バンド
故鄕ははるか 青い小徑
小唄 無理な首尾・酒と女 柳・夕暮 藤本二三吉
小唄 夜たつみやよいとこ・ざくら 阪東好太郎 飯塚敏子
カチ屋さん シャボン玉 大川澄子
學校舞踊レコード(六枚) 小學校各學年用 寫眞入解說付
ベートーヴェン ★第九合唱交響曲 ワインガルトナー指揮 ウイーン・フィルハーモニック管絃樂團 ウイーン國立歌劇場獨唱者合唱團 六月二十日迄(の御申込みの方には特製「解說」を贈呈)
交響樂 ムソルグスキイ 禿山の夜 コンセール・コロンヌ交響樂團
管絃樂 シューベルト 未完成交響曲
三重奏 モーツァルト ヴイオラとクラリネットとピアノの爲の三重奏曲 第七番 クラーク(ヴイオラ) サアストン(クラリネット) ロング(ピアノ)
カスベツク・月光 ニコライ・シイキン
歌劇 ヴェルディ「ラ・トラヴイアタ」より あゝそはかの人か 花より花に
テナー ヴォルガの舟唄 チャイコフスキー レンスキイのアリア スミルノフ
映畫 「花咲く頃」主題歌(三枚)
ウーファ映畫「會議は踊る」より 唯一度だけ 新しい酒の歌 アレクサンダー・ダンス管絃樂團
★ダンス・レコード★
メトロ映畫 ワルツ ヴィリア
コロムビアレコード 賣發元 株式會社日本蓄音器商會 Columbia

恐ろしや結核病
自慢にならぬ内地人死亡率
暖い南鮮に收容所を設ける
愈よ積極的な豫防策

結核患者は逐年激增の一路を辿り放置する時は社會衛生國民保健上由々しき問題となるので、本府當局ではこれが防止具體案に就いて數年前から研究を重ねてゐるが、愈よ萬難を排して結核豫防に關する豫算を來年度に

計上 することゝなつた、この前提として、本府衞生課では全鮮の結核患者分布狀況を調査することゝなり十八日各道へ通牒を發した、昭和九年中に於ける肺結核患者の死亡は内地人一、四〇〇名、朝鮮人五、〇六二名、外國人二五名、計六、四八七名で、その他の結核患者死亡は二、九一二名で總計九、三九九名が昨年中に死亡してゐる、これが

人口 一萬に對す死亡率は肺結核患者で内地人二五・七八人朝鮮人二・五〇人、外國人五・八六人、平均二・一一人となり、その他の結核では平均一・四〇人の割を示し、他の傳染病即ち、赤痢、腸チフスに匹敵する戰慄すべき狀態にあり、しかも大正十年の三、五八三名は累年增加し昭和八年には八、〇八〇名に達してゐる狀況にあるので、本府では先づ廿餘萬圓を投じて、暖かい南鮮地方に患者の收容所を

設置 すると共に、結核豫防令の如き法令を公布し、これを適用して嚴重な取締をなす模樣である

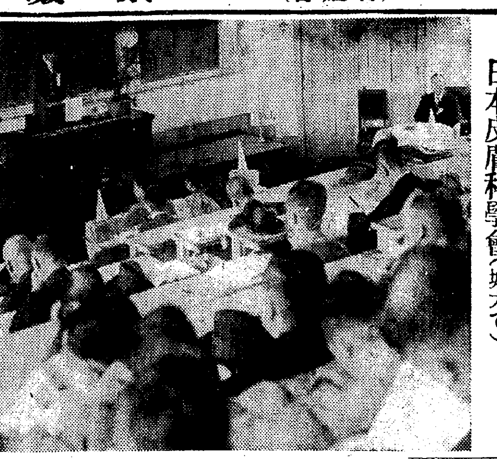

日本皮膚科學會(城大で)

けふ城大學園で
皮膚科學會が貴重な發表
集まるは内鮮の八十六權威
朝鮮で初めて開かる

朝鮮で最初に開かれた皮膚科學會はその卅五回を十八、九の兩日城大醫學部第二講義室で催された出席者は東大、京大、東北大、九大、北大、阪大、慶大、滿大の各大學および岡山、新潟、千葉、金澤長崎、熊本、名古屋、京都府立の各單科大學海軍々醫學校並びに台北、東京、東京女子各醫專の教室からの代表者をはじめ一般會員等内鮮滿等の權威、學究百八十六名(うち鮮内は四十六名)であつて、新綠の學園に時ならぬ研究の花を咲かせた、まづ朝八時開會、例により、總會をすましたのち

皮膚黴毒科の 口演に移り前回の宿題『小兒〔?〕疹』について北大助教授の高橋信吉氏および同追加の皆見省吾(九大)伊藤實(金大)片岡八束(京城醫專)渡邊滿(長大)氏等の皮膚科研究發表あり、次いで同科九十二題の研究發表を行つたそして午後二時から黴毒科に移り、これまた前回宿題の大もの『下疳及橫痃』について滿大教授樋本滿次氏および同追加於保乙彦(台北)柳原英(大連醫學校)橋本喬(新大)内田東明(海軍々醫學校)氏らの研究、續いて同科三十六題の研究發表があつて、權威ある學會の第一日は午後四時すぎ散會した、第二日に泌尿器科を豫定通りに開いて終了するが、出席者はこれを機會に朝鮮視察を行ふ

交通安全週間 非常に好成績

道路網の完備に伴ひ交通機關の發達で最近交通事故の頻發に鑑み京畿道警察部では交通思想の普及と事故防止の目的のもとに去る十二日より十八日まで交通安全週間を催し、京城府内をはじめ管下各警察署一齊に總動員して事故防止に宣傳に努めた結果、從來一日に七件乃至十二、三件發生してゐた事故も、この週間中はさすがに七件と云ふ好成績であつた

阿野機は ウイン到着

【ウイン十七日發聯合】阿野飛行士は十七日朝ニュールンベルヒ發、ミュンヘンに立寄り、次いで午後二時四十五分無事ウインに到着した氏はこれよりユーゴースラヴィアの首都ベルグラードに向ふ筈

又も北鐵線に匪賊
レールはずされ列車は脫線顚覆

【ハルビン十八日發聯合】十八日午前六時濱綏線一面坡發ハルビン行き貨物第一〇一五列車が、小九站驛附近に差懸つた際、線路が匪賊のため取りはずされてゐたゝめ、機關車一輛、貨車二輛脫線顚覆、同時に線路の兩側に潛伏中の約百名の匪賊の襲擊を受けた

楊州郡に豚疫
附近大消毒と檢鏡

京畿道楊州郡〔?〕面〔?〕里〔?〕次氏所有の豚一頭が去る十日死し、豚疫の疑ひがあつたので、釜山の獸疫血清製造所に臟物を送付し鑑定中、十五日豚疫と決定したので附近一帶の大消毒を行ひ飼養中の豚の檢鏡を行ふことゝなつた

化粧下にペルメル

男女七名溺死し
十餘名は行方不明
艀船顚覆事件詳報

既報、十六日忠南瑞山郡鳴川里沖合の發動機船顚覆事件は、乘客廿餘名うち三名を救助したのみで、男五名、女二名は溺死、他の十餘名は行方不明となつた、遭難現場は鳴川里第一突堤から發動機船瑞山丸に旅客二十一名を艀船で運搬途中、第二突堤約二十米水深二米の箇所で顚覆したもので急報により鳴川駐在所からは巡査二名、瑞山署から稻田警部以下二名が現場に急行、撈揚作業を行ふと共に船長以下を本署に連行取調中である

五名の身元判る

【大田電話】忠南瑞山沖の艀船顚覆事の遭難者は左の七名である
▲忠南瑞山郡海美面大谷里朴在根(四三)▲同定美面下城里朴漢傳(四六)▲同池谷面花河里韓基泰(二二)▲同韓基貞(七ツ)▲同音岩面新莊里洪錫綸(四八)▲氏名不詳朝鮮人男一名同女一名

憲兵武道大會 けふ盛大に

第十回全鮮憲兵隊對抗武道大會は十八日午前九時から京城若草町憲兵隊本部道場で行はれたが京城、平壤、大邱、咸興、羅南、各憲兵隊の精鋭奮戰し非常な盛會である

京電對遞信戰
實業野球リーグ

浦賀ドック會社にて擧行される(?)
京城實業野球春のリーグ戰、京電對遞信局第一回戰は十八日午後一時十分から京城球場で京電先攻、早速(球)白石、生野(?)三氏審判のもとに開始した

京電 2220
遞信 001

京電 野津村崎智野山本田 / 矢有中屋越河平橋池 873492516
遞信 宮口代井武村右智原 / 島江田廣光北稻古梶 475981326

旗印 萬年スタンプ台

明水台
住宅地の王座は桂壽嶺
第一第二分讓七萬坪申込殺到に付新築既に五十餘戶第三分讓地八萬坪目下設計中
百聞一見不如住宅地に關心を持つ人士はぜひ一度御視察され
委細は京城府外明水台土地經營事務所龍山三三六番へ照會の事

デ杯戰始まる
日本は先づ一勝
オランダとの對戰

【セベンゲン(オランダ)十七日電通】デ杯歐洲ゾーン一回戰日本對オランダの試合は十七日午後當地で行はれたが、我が山岸、西村兩選手はヒュガン、チンメル兩選手を左のスコアで破つた

山岸	6—1	6—3	6—4		ヒュガン(和)
西村	6—4	7—5	2—6	7—5	チンメル(和)

チエッコ一勝一敗

【プラーグ十七日電通】デ杯歐洲ゾーンチエッコスロヴァキア對ユーゴースラヴィア一回戰、シングル試合は左のスコアで一勝一敗となつた

メンチエル(チエッコ)	6—1	6—1	6—3	クンセン(ユーゴー)
パラダ(ユーゴー)	6—3	6—2	6—2	ラスカ(チエッコ)

競馬第一日

▲第一本俱抽馬一、八〇〇米七頭立一着ヒリユウマ(中野)二分五秒、二着ラッキーセブン(梶谷)三着マスラオ(橋間)五馬身、二馬身配當金單五十六圓五十錢複一着三十五圓六十錢、二着二十七圓
▲第二他俱抽馬一、八〇〇米七頭立一着アケミ(大久保)二分五秒五分二、二着キクマツ(梶谷)二馬身半、三着センナン(鎌田)一馬身半配當金單二十七圓複一着三十二圓、二着五十四圓
▲第三新呼馬一、八〇〇米四頭立一着ロビンリユウ(池平)二分四秒五分二、二着アキリユウ(鎌田)二馬身、三着デンエイ(梶谷)四馬身配當金單九十四圓

ビクターレコードは日本樂器へ 京城本町一 電話本局三四八五番

あすの天氣(19)

京城	晴一時曇
仁川	晴一時曇
釜山	北西の風曇
木浦	北の風晴一時曇
平壤	西の風晴一時曇
城津	西の風氣溫急降す
大邱	西の風晴一時曇
元山	南西の風晴一時曇

昨日 最高18.4 最低8.2 京城正午18.4 18日溫度

仁川潮時(十九日)

	午前	午後
滿潮	五、四〇	六、〇六
干潮	〇、〇〇	〇、一〇

あすの豫想

對馬海峽の低氣壓は本日中に本州方面に去り支那内陸の高氣壓が張つて來るから明日半島の天氣は各地共風弱り好晴であらう

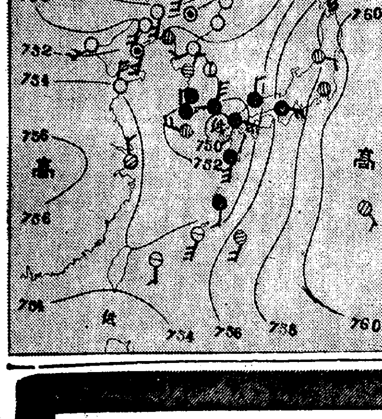

支那旅客機墜落し
米經濟使節が重傷
二名とも命は取止む

【上海十八日電通】十八日朝八時上海發漢口行旅客機は離陸後間もなく墜落し、搭乘して居たアメリカ經濟使節一行のうち二名は重傷を負ふた、重傷者はロザーツ氏(ワシントン州商業會議所委員)左腳骨折、レーマン氏(ミシガン大學教授)右腿の裂傷で、兩氏は直ちに手當を受けてゐるが生命は取止める模樣である

墜落の模樣 【上海十八日電通】漢口行ボーウイック旅客機は、離陸後百五十呎で發動機に故障を生じ、龍江飛行場に着陸せんとした際、黃浦江のジャンクを避けるため機體を旋回せんとして誤つて江中に眞逆樣に墜落したものである、操縱士アメリカ人ブラウン氏は左腕骨折、顏面裂傷を受け相當重傷である、又支那人助手は顏面に裂傷を受け、飛行機は大破した

洋服類專門の泥棒
群山、開城、京城荒し

全南生れ前科四犯金海男(二九)は去る三月廿一日群山某待合室で大型靴二個を竊取、四月三日開城大和町松原屋洋服店で洋服約三百圓を盜み、四月九日來城、昌進洞三三の能田方で約二百圓の洋服類を竊取したのをはじめとして京城のみで十一件、總格一千六百圓の窃盜を働いたが十五日龍山署員に捕つた

台灣近海を測る
怪汽船の正體
事件は重大化せん

【台北十七日發聯合】過般新竹州白沙岬沖でわが漁船に發砲非法行爲をなした怪汽船の正體につき、當局で鋭意追究中のところ遂にこれを突きとめた模樣で馬公要港部の木幡參謀長は十七日午後四時急遽台北に來り怪汽船問題につき土橋台灣軍參謀及び酒井海軍大佐と會見重要協議を遂げた、この結果木幡參謀長は十八日基隆發朝日丸で東上中央部に報告をかね今後の對策につき協議することゝなつた、一方酒井大佐は會議後中川總督を訪問、何事か協議を遂げるなど事件は漸く重大化せんとしてゐる、尚怪汽船の正體については極祕に附されてゐるが某國の監視船と推測される

白熱的人氣二週へ續映 未完成交響樂 廿日より封切 痴人の愛 團成社

『時雨』進水式

【橫須賀電話】わが海軍が世界に誇る新鋭一等驅逐艦『時雨』の進

京城府議逐鹿戰
ゴールへ突進
違法のないやう警告

京城府議選擧に泣いても笑つてもあと三日となつた、廿一日午前六時から南大門小學校で執行される六十四候補者は互に最後の切り札を出して『尙き一票』獲得に

懸命 になつてゐるが、前回選擧の時は餘り激戰の結果候補者の義理や面目を立てる意味から選擧當日病氣や旅行で投票出來ない選擧人が、悪いとは知りつゝも自分の一票が敗戰一ヶ月の運命を決めるので、友人や知人を使つて代理投票を行つた有權者が數名あつて、嚴重な處罰を受けた不祥事件があつたので、府當局では今度の選擧には右の樣な事件のない樣各候補者や有權者に前もつて

警告 を發した、選擧人の氏名を詐稱し選擧會場に入つた者は五十圓以下の罰金、さらに氏名を詐稱し投票を行つた者は六月以下の禁錮又は百圓以下の罰金に處せられることになつてゐる

開票結果を DKで放送

京城放送局では來る廿一日後から廿二日未明に亘り京城府會議員選擧開票結果を左の如く前後六回に亘り放送することゝなつた
二十一日 午後十時、同十時四十五分
二十二日 午前零時、同一時十五分、同二時廿分、同三時四十分

京畿道選擧監視官

來る廿一日執行の府邑會議員選擧監視官として京畿道では左の如く決定した
大島内務局長(京城)原田地方課長(京城、仁川)堤屬(京城)田中屬(京城、仁川)青山屬(開城)佐伯屬(永登浦)磯部屬(水原)

自殺未遂

京城府外新堂里三三六の五〇朴光〔?〕の妻金王木(二〇)は十八日午前零時ごろ自宅で剃刀自殺を圖つたが家人が發見、命は取止めた、原因は胃病を悲觀して

→京城春の臨時競馬始まる←

大月 ビクター新譜 (五月廿日發賣)

長唄 葛蒲浴衣 松永和風
獨唱 田植唄・馬子唄 關屋敏子
御製 籠のうちに 獨唱 土岐妙子
御歌 舞の袖 獨唱 四家文子
三曲合奏 都 宮城道雄
筑前琵琶 乃木將軍 豐谷旭水
アコーディオン獨奏 谷の灯ともし頃 M・デュフール
管絃樂 紐育の歩道 ルイ・モーニエ
和洋合奏 投げぶし・新内流し 日本ビクター管絃樂團
映畫伴奏曲粹第三輯(六枚) 日本ビクター和洋合奏團
詩吟 芳野懷古・遊櫻祠 酌酒與裴迪 山田鐵香
ジャズソング 戀の花束 藤山一郎
ジャズソング 二千萬人の戀人 ヘレン・隅田
漫畫ソング ベティ・ブープの御料理番 平井英子 日本ビクター合唱團

流行歌
無情の夢 兒玉好雄
椿の丘 小林千代子
銀の小箱 四家文子
銀める紅薔薇 渡邊はま子
ついろは娘 重香
ナイショぶし パイロットぶし 小唄勝太郎

新小唄 しぶきを浴びて 三島一聲
新小唄 野良の春 千葉早智子
新端唄 水鄕ぶし 市丸
端唄 五月雨に 市丸
端唄 伊那節・深川 千代太郎
歌舞伎劇 鞆の浦 ... 坂東簑之助 市川小太夫
映畫説明 忠次旅日記 加藤柳美
小學唱歌 青の洞門 平山美代子
新唱歌 日の出・故鄕 平井英子

洋樂 ドビュッシー特輯
獨奏 ピアノ曲集 沈める寺―その他 コープランド
四重奏 絃樂四重奏曲―ト短調 プロ・アルト四重奏團
管絃樂 子供の領分―組曲 パリー音樂院音樂協會管絃樂團
獨奏 蕩兒―前奏曲 ハイフェッツ
獨唱 三つの譚歌 フランソワ・ヴィヨンに據る パンゼラ
獨奏 クラヴサン曲集(クープラン) ランドフスカ
管絃樂 スケルツオ・カプリチオーソ(ドヴォルザーク) ミネアポリス交響管絃樂團
管絃樂 輕騎兵―序曲(スッペ) 英國放送協會交響管絃樂團
室內樂 交響曲―イ長調(ハイドン) フォン・ベンダ室內管絃樂團
獨奏 セレナーデ(シューベルト) タウブマン
ハワイアンギター ハワイの夢(ボーディーン) マナラと其管絃團
獨唱 碧きドナウの流れ イヴォーギン

五月十八日(土)十九日(日)二十日(月)二十四日(金)二十五日(土)二十六日(日) 開催
京城臨時競馬
京城東大門外 朝鮮競馬俱樂部

推薦廣告
仁川府會議員候補者

中川哲君
右最適任と認め推薦す
萬石町有權者有志
仁川有權者有志

内科 胃腸病 腦神經科
北島醫院
京城本町四丁目一五五 電話本局三一七四番

センセイガホメル ボンタンアメ 一コ五セン
イツモギツシリ リユクサツクニツメテ ススメススメ

…に …が第一

小資成功
中野米國理學士 責任指導

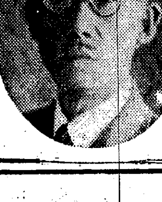

先月の利益金百六十圓餘
通信教授では不安と思ひましたが先生(御教授で見事出來上つた粉末石鹸及かみ洗粉をお隣りの化粧品屋に持ち行きますと化粧品屋のもよいとほめてもらひ五十袋を店に置きましたが直ちに賣切れそれから注文されて早速の製造に困りました今は親子三人樂しく働き先月利益金百六十餘圓ありました(正村大吉)

一日平均十箱の賣行
其後は絕えて實習品も仕らず失禮の段ご赦し被下度其後合方面に奔走仕候結果石鹸にクリーム化粧品に三取引ある事となり非常に有望なる事を感じ申し候この分にては間もなく夏期に入りては小生一個の販路にては追々に困難と考へ同業者の方にも製品御分けなさるかと存候最近の景況は一日平均十箱(一箱十二個入)ぐらゐ賣れて居り候(?)

小資本新職業としての粉末石鹸の製造
粉末石鹸は無二の需要と廣大なる販路を有し製造者少なき爲め益々有望であつて、小資本で小規模に出來、大いに儲かる職業である。原料は安く利益が多い、各種製造法を獨特の方法で速成教授し、卒業後は永久指導致します。

有望な新職業
好機は今!!
實驗原料無料進呈の大特典あり
(説明書無代進呈)
中央化學工業研究所 名古屋市東區〔?〕町一六八

海外茶話

珍・新婚姻法

イラン（ペルシヤ）議會は最近新婚姻法を通過させたがそのうちの二三を示せば
一、女はその父若しくは祖父と婚姻することを得ず
一、男はその母若しくは祖母と婚姻することを得ず
一、特別の理由ある場合は男は十八歲女は十六歲以下にて婚姻することを得
一、離婚三度に達せる男は以後前婚解消を受けたる女にあらざれば婚姻することを得ず

二日に三人を生んだ母親

女の子を產んで三十時間後さらに二人の子供を產んだ米國ペンシルヴアニア州にあつた分娩奇譚——去る三月二十一日午前一時二十五分玉の如き女子をまうけた婦人、何その母體に異常な徵候があるのでシヤロン町の最寄の病院でエキス光線をかけて見るとまだ二人の胎兒が殘されてゐるのが判つた。すると翌日午後一時十七分男子を產み續いて十八分後更に男を分娩した。體重一人當り約四ポンド母子共に健全であると。

子供科學

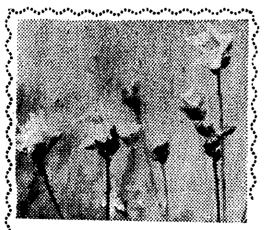

夜咲く花は蛾を呼ぶため

美しい色と……香は蟲を誘ふ

むかし、まだ科學の進步しなかつたころには、花といふものは、私たち人間の目をたのしませるために神さまがおつくりになつたものだと信じられてゐました◇

蟲 が花のなかだちになつて、花粉をつたへ果實を結ぶといふことさへも、今から約三、四十年前にドイツのスプレンゲリーといふ人によつてはじめて明らかにされたのです

また花といふとすぐにだれでも美しいものを思ひ浮べますがかならずしも美しいものばかりではありません。眺める花としては大切な部分は花びらですが、種子をつくる道具としての花で一ばん大切なところは雄しべと雌しべとです雄しべのもとには、あとに種子になるもの、動物でいへば卵のやうなものが入つてゐて、雌しべのさきに花粉がつくと、この卵が熟して種子になるのです

美 しい色の花びらはたゞ色だけでなくつやがあります。これは花びらの表面の細胞が、色の液をみたしガラス球をぎつしりならべたやうになつてゐて、それが光を反射するからです。また花の色は蟲によつて好ききらひがあり、蜜蜂の好む色は、青、すみれ紅などで、橙、黃などの色はあまり好まないのです。また蟲が遠方から花の香をかぎつけることはおどろくべきもので、ドイツのケルネルといふ學者がエンドウの花の咲いてゐるところから、一町半もはなれたところで、一ぴきの蛾をはなしたところ、蛾は矢のごとく一直線に花の方へ飛んで行つた相です

皆 さんもよく御存じでせうが花は日に向ふものです。夏の暑い日に咲くひまはりは、日について廻るからひまはりと名づけられたのですが、すべて花は日の方に向く性質があります。これは花に十分光をうけて、このいろどりをかゞやかし、蟲の目によくつくやうにするためで、たんぽゝが日が照ると開き、曇ると閉ぢるのは日の照る時は蟲がたくさん飛んであるきますが、曇れば蟲は來ないし雨が降つて來るかもしれないから、閉ぢてゐるのです。しかし花は必ず日ざかりに咲くとはかぎりません◇

朝 顏のやうに朝早く咲くものや、夕顏のやうに夕暮に咲くものもあり、これらの花は色が黃色か白色で形も大きく、薄ぐらいなかでもよく目につき、また多くは強い香をはなつて、暗い時に飛びあるく蛾の類を誘ふのです

話・題

靴の踵と性格

フインランドの或有名な心理學者によれば婦人の靴の減り方によつてその婦人の性格が判るさうである、曰く「かゝとが一面に平均して減るやうな婦人は個性に乏しく叉智能も限られてゐる、若し踵の後の方ばかり減るやうになれば、彼女は淺薄で不注意な不人情者です」と

特選アルバム（一）

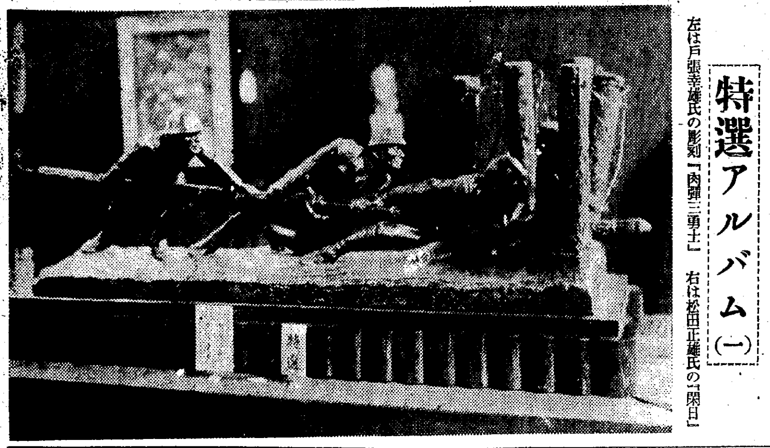

左は戶張幸雄氏の彫刻『肉彈三勇士』 右は松田正雄氏の『閑日』

全朝鮮寫眞聯盟の春の撮影大會 入選印畫展

十八日から本町大澤三階で

全朝鮮寫眞聯盟の春の撮影大會に於ける入選作品はいよ〳〵十八日から京城本町大澤商會三階ホールで展覽される、選ばれたもの總べて特選準特選はじめ百六點、この外本聯盟會員で、さきに不幸にも殉職した日本空輸京城支所黑友會の清水飛行士、原薇機關士の大會參加の遺作品五點を出陳して哀悼の意を表し、この外參考出陳もあり素晴らしい出來榮へを以て、上半期の朝鮮寫眞界に君臨してゐる、會期は來る廿二日まで、本プラの足を是非一度は大澤の三階に運ぶべきである、なほ特選及び準特選は目下大澤商會のウインドに陳列され光彩を放つてゐる（寫眞はその會場）

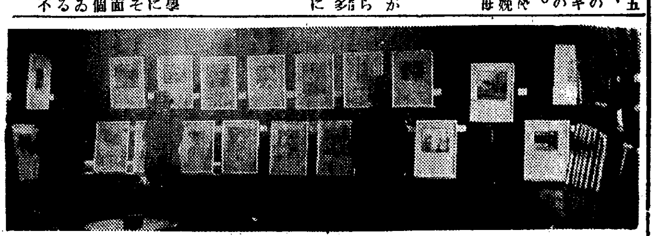

おいしいコーヒーのいれ方

コーヒーのおいしい入れ方はまづ、コーヒー粉の使用量にあります、カップ一杯分に約三匁（茶匙三杯、スープスプン一杯分）が

滴 量であります。これを木綿またはネル（なるべく目のこまかい布がよい）で茶こし型にぬつて、針金で柄をつけたものへいれるのです。つぎに、このコーヒー沸しを、ホウロウ引のポットか土瓶等の口へおくかもちそへ、更にそのポットか土瓶を湯せんにするか鍋蓋の上へおいて下さい。これは出來上つたコーヒーをさまさぬ用意なのです。直接に、コーヒー茶わんにこしこむことは、コーヒーが冷めてしまふことゝコーヒーの

香 氣がぬけるおそれが多いものであります。そして、これへ熱湯を除々に注げばよいのです。コーヒー粉が熱湯にあへば、コーヒー粉は沸き立ちますから、これがやゝしづまる加減をみて後を注ぎこむやうにします

拳鬪國際大試合

決死の

廿二日 午後七時 京城運動場

全日本拳鬪聯盟結成後の地方に於ける最初の本格的決死の大試合である、血湧き肉躍るこの大試合を見逃しては容易に好機來らず

選手
橋本淑（帝拳） ノツクアウト・カバレロ（比人）
梁道允（第一） フランク・マリナオ（比人）
團友之（第二） 外在城選手多數出場

責任監督 川島清氏
聯盟公認審判 臼田金太郎氏

後援 京城日報社・每日申報社・全日本拳鬪聯盟

馬場氏に物をきく會

十九日午後二時 朝鮮ホテルで

入城中の馬場二郎氏を迎へて各方面から親しく氏とひざを交へたいといふ希望があるので、本社があつせんして十九日午後二時から朝鮮ホテルで『馬場氏に物をきく會』を催すことになつた、會費一圓希望者は本社事業部宛に申込まれたい

紙上病院

神經痛の治療

【問】坐骨神經痛の速治藥を御敎へ下さい

【答】—本田博士 坐骨神經痛の一般的療法としては之れが原因的療法即ち『ロイマチス』黴毒、痛風、糖尿病等あれば之れを治療することが最も必要で其の他初期に於ては少くとも二、三週間の安靜、局所の保溫臥床が良い。理學的療法には電氣療法、發汗療法、熱氣療法、溫浴療法、光線療法があります。外科的療法としては坐骨神經伸展療法、神經剝離法あり藥劑療法としても特種注射療法、內服藥等數へきれぬ程ありますが之等の療法は無論醫師に就き治療を受くべきものと思はれますので茲に記載を略します。

青刺がとりたい

【問】私二十歲のものですが七八年前腕に青刺を致し只今は薄くなりましたが此れを取る藥はありませんか

【答】—瀨戶病院長 青刺を取る藥は何れも皮膚を燒く藥です青刺のある部分を藥でやくと字なり形なりの瘢痕が字なり形なりに殘りますからつまりません切り取るのが一番宜しい

讀者欄

▲豫備校京城市內にありますか（初音町十一ノ四小澤）▲南京蟲がたくさん居て困つて居りますがどなたか良い方法御存じの方は御座居ませんでせうか、又蒸氣消毒の樣な事をして下さる所が何所かにありますでせうか（龍光一 八六番）▲靜かで同宿人ないやうな下宿を求めてゐます（南山町二ノ一二齊木、醫町通江方中島、醫專村田武雄、崇三洞一二二池田方藤島）、▲どなたか御令息の家庭敎師に御使ひ下さる人はございませんか（人々よりお世話を求めてゐます（天師範の演習科H生）▲番犬左の安邑塢柳之西大門一ノ五六太田）▲夜間支那語を學びたし學校又は個人敎授なきや（大和町二松本）▲江華來公立普校崔天浩先生住所知りたし又は通信待つ（鎭南浦鈴木商店郞）▲中學生や小學生の家庭敎師に御採用を願ひます（醫科一年生）

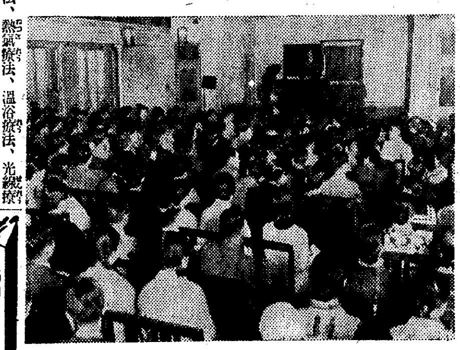

◇◇盛會の音樂講座◇◇ ＝十七日夜の來靑閣＝

今晩のラヂオ

◇第一放送
同六時（東）お話と管絃樂
同六時二五分（東）講演 ラヂオの將來 遞信省工務局長 梶井剛
同七時三〇分（京）落語 水中の黃金 三遊亭圓馬
同八時（大）舞台劇
同九時 講演 警務局長 池田司

昇段大手合戰譜（9） 日本棋院

四段 小島一春 先 二段 高川格

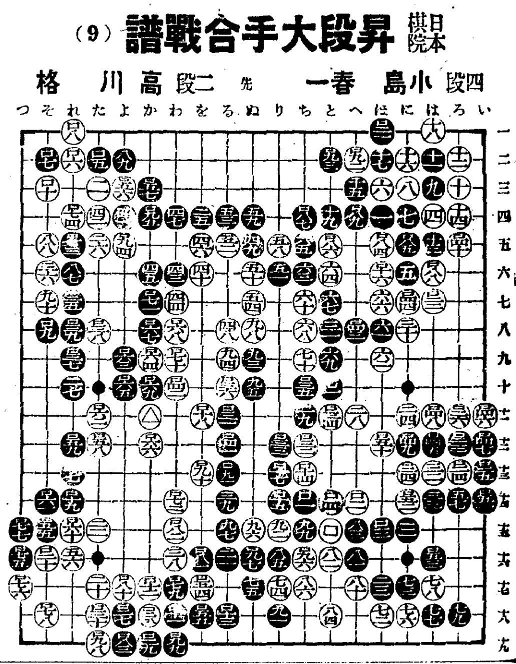

●□七一	か七1	○□七二	わ十二
●□七三	れ五5	○□七四	れ四
●□七五	つ十六	○□七六	つ十七
●□七七	つ十五	○□七八	そ十八
●□七九	わ十七	○□八〇	よ十七
●□八一	を十六	○□八二	わ十五
●□八三	よ十九	○□八四	は五
●□八五	に五	○□八六	と五
●□八七	ち四	○□八八	は六
●□八九	へ四	○□九〇	を十三
●□九一	る十三2	○□九二	へ二
●□九三	と二	○□九四	よ五
●□九五	か四	○□九六	ち十六
●□九七	ぬ十六	○□九八	た十九
●□九九	わ十九	○△	か十一

（分） （一分以內は切捨）

所要時間 累計 白七時五九分 黑七時三五分

對局者の言葉

（黑）ロ七一のツギはロ七二にトビ出す方が大きかつた

この邊、棋勢がよいので少しく緊張を缺いた嫌ひがありました（白）△で「つ七」に下つて居るのも後手三目には相當するのですが、中央も黑「わ十二」とツケるやうな筋があつていやでした

戰の跡

本局は乙組第二回戰に於ける大接戰で、衆目は期せずしてこの一戰に集中した、それだけに兩者の努力は大したもので、小島四段が甲組時代の貫祿を失墜させまいと頑張れば、高川二段又關西三人組の名を辱しめまいと必死の努力を續け、この邊のヨセに入つた頃は春の夜明けの寒さがひし〳〵と膚を刺してゐた〇白ロ七二のトビによつて、こゝに發展せぬ地が付きさうになつて來ては、黑も容易に樂觀を許されまい

制限時間各八時間

風貌自ら颯爽たり！ノーシンで頭の澄み切つた五月晴

円 蛔虫におゝしくてヨクキク ニセモノあり鳥居印に御注意 日曜にはお忘れずにお用ひ下さい 岩崎大海堂 セメン菓子 全國藥店にあり

お髮のお手入れは純植物性の キンシポマード

設備完全な專門店 アート 高級萬年筆 金一圓五十錢以上二ケ年間保證付 米澤萬正堂 京城本町

演藝案內

中央館 新興キネ專門封切 十八日特別大公開 半島映畫ファン待望の『貞操問答』の續篇 都會の卷 引續き諸彥に捧ぐる淚の巨篇！新興キネマ特別提供 入江プロ第二回オール・トーキー 大阪每日東京日日連載 原作 菊池寬 監督 鈴木重吉 錄音 富士發聲フイルム社 貞操問答（續篇）都會の卷 入江たか子主演 新興キネマ時代劇超特作 原作 山內英三 監督 押本七之輔 安中草三 れ雲榛名峠 大谷日出夫主演 美劍士 パラマウント超弩級日本版爆笑篇 原作 キーン・タムプスン 監督 レオ・マッケイリ ヒヨツトコ六人組 珍優總出演（晝間）十二時三十分より（夜間）六時三十分より

松竹座 松竹直營 黃金町 十五日堂々封切 待望の波湧かせて遂に來る！堂々公開さるべき松竹の豪華版！蒲田初夏に放つ超大作 原作吉屋信子女史 脚色齊藤良輔 監督佐々木恒次郎 撮影杉本正次郎 八雲理惠子 竹內良一 高杉早苗 奈良眞養 飯田蝶子 藤野秀夫共演 オールサウンド版 愛情の價値 松竹キネマ特作提供 右太プロ超特作映畫 陣出達男原作『富士』所載 中川信夫監督作品 市川右太衞門主演 清水次郎長誕生百二十年記念映畫 オールサウンド版 東海の顏役 松竹キネマ超特作 日露戰捷三十週年記念映畫 オールトーキー 南光明 白石明子 武井龍三 貴志洋子 高堂國典 眼と耳から敵へ迫る非常時讀本 極東戰線一萬里 ◎フエリツクスのピクニツク トーキーまんが

京城演藝館 ◎太公望 次週 左うちわ仁義は曝くまんが 京城本町三丁目 五月十六日より 更新緞帳せる浪曲劇の花形揃ひ 桂憲一郎 一座 外男女優合同大一座 御待ち兼ねを願ひました おなじみの桂憲一郎の一黨が愈々當る十六日より開演致しお目新しき藝題を取り揃へ熱心と大車輪で相勤めますどうぞお早く 每夕五時半開場 入場料 大破格 特等五十錢 一等三十錢 二等二十錢

團成社 鍾路三丁目 十五日特別封切 每日三回 午前十一時 午後二時半 七時半 他者の追從を許さぬ名番組、犧牲的最低料金で人氣は沖天！獨逸シネアリアンツ社作日本版 シユーベルトの音樂映畫 未完成交響樂 樂聖シユーベルトが半生を彩る悲しき戀の詠嘆！山岳映畫の世界的權威 アーノルド・ファンク氏最近力作 シネアリアン超特日本版 モンブランの王者 大朝世界ニユース及漫畫數篇あり 次週公開『痴人の愛』 次々週封切豫定 羅馬太平記、恐怖城 ‖近日上映‖ 女優ナナ、小牧師、アラン、コンチネンタル、クガラチヤ、寶島、キヤラバン 前狂言 歌舞伎 南波の福松 六場 切狂言 浪曲劇 大連鎖劇 信州姥捨山の仇討 二場

浪花館 洋畫專門 明治町 十五日より待望裡に堂々大公開 凡百の映畫と隔絕した獨自の境地を行く天才クレールが貳年目に送る巨篇の獨占封切！クレールの喜劇ファンクの『山』滿都の話題は今や此の二篇に集る！ 二大映 上映順 一獨シネアリアンツ超特作日本版 監督アーノルド・ファンク 主演ゼップ・リスト モンブランの王者 アルプス連峰中の巨峰モンブラン征服人間の力を嘲笑するモンブラン征服それは『永遠の夢』に終るであらうか？山岳映畫の世界的權威ファンクの最大の傑作！ 二佛パテーナタン超特作日本版 監督ルネ・クレール 主演ルネ・サンシール マツクス・デアリイ 最後の億萬長者

朝日座 京城本町五丁目 十五日より 東西合同大歌舞伎 成駒屋 中村翫尾 大一座 古今未曾有の名優故中村雁治郎の娘婿關西梨園の花形林長二郎中村扇雀松竹下加茂の花形林長二郎等一黨を引連れ東京大名題小紅屋市川市十郎澤村蝶二郎東西合併大歌舞伎にて故中村雁治郎追悼興行として五月の佳日より初日御見得
一、戀女房染分手綱 重の井子別れ
二、二の替り狂言
三、義士外傳大石東下り
三、三十三ケ所花の山 つぼ坂寺
四、神靈矢口の渡し お舟人形振り
五、近頃河原の達引
六、所作事 お染久松 常盤津連中
御觀覽料 特等一圓八十錢 壹等一圓三十錢 貳等八十錢 參等五十錢 每夕正五時開演

喜樂館 日活直營 京城本町 十五日より特別公開 薰風のエクランに王者の如く君臨し全篇悉く珠玉の連亘たる音樂映畫の最高峰 獨逸シネアリアンツ超特作全發聲日本版 演出カール・エーアリツヒ 原案ワルター・ライシ 監督ウキリイ・フオルスト 作曲フランツ・シユウベルト 未完成交響樂 十九世紀の初期の維納に珠玉の樣な名曲をまきちらした樂聖シユーベルト！しかし、この樂聖が、その唯一生涯を如何に寂しく歩み、その唯一度の戀を如何に悲しく經驗しなければならなかつたか…… 日活時代劇特作 八尋東芳第一回監督作品 武士道うらおもて 日活時代劇オールトーキー 市川正二郎 鈴村京子主演 背掛時次郎 海江田譲二 酒井米子主演

京寶館 松竹共營 十六日より四日間 階下二十錢 松竹キネマ京都撮影所特作 文藝春秋オール讀物號所載 原作川口松太郎 脚色柳川眞一 監督秋山耕作 阪東好太郎 飯塚敏子主演 オールサウンド 愁風宴 後篇 露月の卷 志賀靖郎 南光明 坪井哲 井柳太郎 風間宗六 山路義人 中村政太郎 關操 外總出演 松竹キネマ蒲田特作映畫 原作脚色伏見晁 音樂監督堀內敬三 監督五所平之助 阪東好太郎 田中絹代 川崎弘子主演 京子外オールスターキヤスト オールトーキー さくら音頭 大日方傳 筑波雪子 江川宇禮雄 逢初夢子 藤井貢 大塚君代 齋藤達雄 藤野秀雄 光川 松竹蒲田特作映畫 警察官殉職美談 血染の制服

大正館 封切 櫻井町 P・C・L 十六日より特別大公開 階下十錢均一 シーズンお待兼ねの白衣の騎士の前篇串差おでんの完結篇 ロイドの爆笑篇同時特別大公開 大都映畫社現代映畫東京每夕新聞連載漫畫 監督吉村操 佐久間妙子 伴淳三郎主演 完結篇 串差おでん 島田文郎 琴路美津子 橫山文彥 橘喜久子 甲賀計二 大山デブ子共演 パラマウント超特作發聲日本版 クライド・ブラックマン監督作品 年に一度ハロルド・ロイド氏大珍演 ロイドの活動狂 コンスタンス・カミングス助演 大都映畫創立一週年記念映畫 白熱的人氣爆發白衣の騎士や果して何者か問題の解決篇 後篇 白衣の騎士 海江田譲二 琴糸路主演 澤田敬之介 月宮乙女 藤間林太郎 千代田綾子 都健太郎 春水麗子共演

増錘と操短の矛盾に押され 鮮内で増錘計畫
鐘紡、東洋紡の朝鮮工場擴張
操短統制難の綿業界

【東京電話】わが紡績界における増錘の進行と操短率擴張との矛盾は最近漸く問題化し一部においては増錘休止案すら擡頭してをり過般の七、八、九、十月の操短率決定に際しては特別調査委員會の設置まで行はれた程であるが、有力紡績會社の生産設備擴張は引續き行はれてゐる

即ち増錘に對する制限または對策は内地を中心としてゐるため有力紡績會社はこれが適用外地たる朝鮮において増錘を行はんとし東洋紡、鐘紡の兩社は朝鮮平壤を中心に計畫が進められてゐる、即ち東洋紡は平壤に織機一千台の工場を計畫し既に敷地も買收済みで鐘紡もまた同樣平壤に紡機五萬錘、織機一千台を据付くべく計畫進行中で斯くの如く兩社とも制限外地たる朝鮮を目標に進出せんとしてゐるが東洋紡は既に仁川に紡機十三萬一千餘錘、織機一千二百九十二台の工場を有し更に目下光州に五萬錘の工場を建設中である

これらによつて紡業界の空氣は現在以上の生産設備擴張は却つて休錘を助長せしめる矛盾を生ずる事實に照らし注目すべきであるとされてゐる

各道民有林に 林道開設を計畫
林政當局の新規事業

林政課では民有林開發にあたり十ヶ年計畫を以て各道民有林に林道を開くべく研究中である、從來國有林では相當林道を完備させて森林の價値を増加したが民有林では殆んど林道施設の見るべきものがない、依つて第一年度計畫として延長三百十九粁四百五十萬圓豫算を來年度豫算に提出すべく準備を進めてゐる

沼津滿市場の 假差押解除
初取引は豫定通り開始

【沼津電話】沼津滿取引市場の假差押へは無事解決し十七日差押を解除されたので初取引は豫定通り二十七日頃開始することゝなつた

西北鮮地方の降雨は 例年の三分の一
問題は植付期の降雨量

本年の苗代は水不足關係で懸念されてゐるが東拓の各支店よりの報告を綜合すると播種は一般に例年より一週間乃至十日早く四月末までに西北部は完了、中部は八割、南部は二割といふ程度であるが本月十五日までには全部完了の見込みである

雨量は例年——一月より四月までに百五十ミリ内外を要しこれに對して南部は殆んどこれと同量の降雨があり頗る順調であるが、西北部は甚しき地方は三十ミリ内外しか降らず、大體三分の一の降雨量しかないので懸念される、しかし苗代は降雨なくとも水量のある地域に移動し得るから大した懸念はあるまい要するに今後の植付期における降雨如何が問題でなほ本年の植付は幾分例年より早められる模樣

台灣の米作柄
全體的に平年作

臺灣米の作柄に關し渡台中の加賀卯之吉氏より某所に入つた入電によれば左の如し

臺灣米の稻熱病は相當まんえんしてゐるが一週間位好天候が續けば北部は大した被害なく全體を通じて平年作が豫想され、第一期蓬萊米の移出見込は七十五萬八千袋見當であるが一般農家は賣惜みの傾向強し併し政府拂下げによつて安値が續けば賣物が相當出るものと豫想される

元山港擴張の 建議案提出
元山商議から

六月中開催の朝鮮商工會議所第四回定期總會に對し元山商工會議所より十一日附で次の如き元山港設備擴充に關する議案が提出された

議案 朝鮮總督府は國策上滿浦鐵線の完成を急ぎつゝあると同時に本線と連絡せしむべく滿洲國は四平街を基點とする鐵道の急設を行ひつゝある現狀に鑑み以上二線と連絡する平元鐵道の完成と共に元山港はその使命を全うせんがため港灣施設の擴張を要望す

大洋相場に反比例し 國幣は下落一途
滿洲街財界不安氣配

【安東電話】米國銀政策の影響をうけて天井知らずの昂騰をつゞけてゐる現大洋のすざましい勢ひは銀塊の狂奔となり、一方この銀密輸は大洋商人を刺戟し、密輸の最後のどたん場である安東市中の現大洋は上へ\/\と鰻のぼりに上昇の一途を辿り安東滿洲街の經濟界は漸く混亂の兆を呈して來た、即ち十六日における市中の大洋相場は百六十九圓五十錢に達しまさに百七十圓に垂んとするの氣配を示した、一方これに對し國幣は反比例してジリ\/\と下降の下り坂を見せ百六圓臺を示し、その結果滿洲人商人等の國幣に對する信用は質的に顛落せんとする兆をみせ滿洲街財界の不安は漸次濃厚となりつゝある

對滿支貿易

【東京電話】大藏省發表=四月中の對滿支貿易左の如し

輸出	六二、二八八
輸入	二九、二四四
計	九一、五三二
出超	三三、〇四四

預金減貸出増 資金小繁期
京城組銀帳尻

京城手形交換所調査六月十五日現在の京城組合銀行帳尻は預金一億五千三百三十二萬九千圓、貸出一億三千七百六十七萬圓で四月末に比し預金は百九十四萬八千圓減貸出四百七萬圓増で貸出増は手形貸三百三十萬一千圓、割手百十萬九千圓の増に依るもの、預金減は特當の二百七十九萬四千圓の増加に對し定期三百四萬七千圓當座六十二萬五千圓、通知二十萬五千圓、諸預金八十六萬五千圓と何れも減少、資本小繁期に入つたのを示してゐる十五日現在と四月末現在の比較は次の通り(△印減單位千圓)

		十五日	四月末
預金	定期	九〇、〇八〇	△三、〇四七
	當座	一〇、三三三	△六二五
	特當	三三、一三六	二、七九四
	通知	一一、七六〇	△二〇五
	諸預金	六、〇八〇	△八六五
	合計	一五三、三二九	△一、九四八
貸出	證書	三三、〇一〇	△二
	手形	一〇三、四〇八	三、三〇一
	當座	七、六九九	三六六
	割引	三一、一五五	一、一〇九
	荷爲替	一、三三〇	△六四六
	合計	一三七、六七〇	四、〇七〇

上旬滿鐵々道收入

【大連電話商通】五月上旬中の滿鐵々道收入は(單位圓)

客車收入	七五七、九九九
貨車收入	二、四三七、一三〇

簡保契約激增
◇—四月末現在狀況

朝鮮簡易保險の四月中における新規契約數は内地人四千九百八十六件、朝鮮人一萬七千四百七十九件合計二萬二千四百六十五件でありその保險料二萬三千八百二十二圓四十錢、これが保險金額四百四十九萬五千八百三十八圓七十錢であるが、四月末現在における契約總數は内地人二十一萬四千一件、朝鮮人四十五萬七千五百九十一件、合計六十七萬一千五百九十二件、その保險料六十六萬五千三百三十八圓三十錢、これが保險金額一億二千三百二十三萬五千三圓二十錢であつて契約者一件平均保險料九十九錢一厘、同保險金額百八十三圓五十錢となつて契約成績良好である

組合を出し拔き 三菱蘇聯と成約
北鐵代償の洋灰輸出

【東京電話】北鐵代金引當注文の一部たるセメント二萬トン約三十一萬圓は淺野洋灰、三井物産から輸出組合に全部を委任して交渉進捗中三菱商事はこれを出し拔きロシア側と二萬五千トン五ヶ月渡しで成約せし旨十七日組合へ報告して來つたので組合は極度に憤激してゐる

特産品の座談會
廿三日京商議で開催

第二回金澤特産品見本市は本月廿二日より二十七日まで六日間三越京城支店に於て開催するが、之を機會に二十三日午後二時より京城商議で特産品に關する座談會を開催、なほ岐阜縣の特産物の即賣會も八月中旬京城で開催の豫定

東拓京城支店貸付

東拓京城支店貸付金十五日現在高は千二十八萬一千八百九十七圓で前月末に比し八萬二千八百十二圓の減で十五日現在の内譯は定期貸付四百三十九萬二百四十圓年賦貸付五百八十九萬一千五百五十七圓である

既設工場を一丸とし 滿洲で製糖事業
資本金一千萬圓の新會社設立

【東京電話】豫て滿洲における製糖會社設立計畫が進められてゐたが今回日滿合作による資本金一千萬圓の製糖會社が設立されるに至つた

即ち從來のハルビン、奉天、錦縣の各製糖工場を買收して一丸となし製糖事業を開始する事になり既に日本糖業聯合會重役部の了解を得たので右製糖會社株數の半數を日本糖業聯合會各社にて分擔し殘り半數の株は滿洲における有力者が引受ける事となり近く創立總會を開催する筈である

東拓新京支店
積極的に融資

【新京電話】東拓新京支店に於ては最近著しい躍進を示し吉林へ積極的投資を行つてゐるが現在では家屋不動産に約三十萬圓の貸付を行ひ今後は木材、其他にも希望によつてはどし\/\と融資する豫定にて今期中に六十萬圓の貸付は容易なるものとみられてゐる

從つて進展途上にある吉林の拓殖金融を一層圓滑ならしむる爲近く出張所を設立する筈にて目下準備を進めてゐるがこれが實現は吉林一般民より期待されてゐる

大連汽船 新船建造注文

【東京電話】大連汽船では大連内地間運航のため七千五百噸級(速力十九節)の貨物船一隻を建造することに方針を決定し播磨造船所及三菱重工業會社に對し夫々注文を發した

勸業公司の 對鮮農融資
成績は良好

【奉天電話】勸業公司では鮮農に對し農耕資金の融通をなすべく奉天、安東、營口、鞍山、撫順等二十七ヶ所の朝鮮人金融會を通じて貸出しをなしつゝあるが、これが總額は九年度に於て貸付額百三十萬二千五百餘圓、其の回收額百十九萬九百餘圓と九割強の回收率を示し前年度に比して貸出五十七萬四千圓回收五十一萬一千圓増加の好成績を擧げた、本年は治安の回復に依る農耕地の増加、朝鮮人農業者生活の安定等に依り其の融資は二百萬圓を突破すべく豫想されてゐる

殖産積金好績

貯蓄銀行の殖産積金三ヶ年五千萬圓計畫は實施後約一ヶ年半の間に

株式會社 第一證券 京城黄金町二丁目 電話本局 三七 六六四 三七 九九 七七

滿洲 六大都市人口
◇—康德元年末現在

【新京電話】民政部調査=康德元年末現在に於ける人口一萬人以上を有する都市は總數百一六ケ所にして其の内人口十萬人以上の都市は左記六ヶ所である(單位人)

哈爾濱特別市	四八二、四五一	
新京特別市	一六九、四五一	(滿鐵附屬地を含まず)
奉天市	四二一、一七二	(同)
吉林市	一四一、一七四	
營口市	一三〇、三六〇	(滿鐵附屬地を含まず)
安東市	一〇一、五六一	(同)

朝取證券取引員 古野義行商店 京城黄金町二

朝鮮電氣興業
愈よ創立近し

【東京電話】電力聯盟では來る廿三日午前十時より丸の内東京銀行集會所で委員會を開き朝鮮電氣興業會社創立問題につき協議を行ふ筈であるが、殖銀其他代表たる日電記長の最近の渡鮮に依り朝鮮側との接觸も大いに進捗した模樣で右會社の創立は愈よ近く具體的決定を見るものとされてゐる

京城組銀有價手持

京城組合銀行十五日現在有價證券所有高は一億九千五百五十五萬五千圓で四月末に比し三百五萬五千圓の増、前年同期に比し千二百三十六萬四千圓減少となつた

京城組銀金銀在庫

京城組合銀行十五日現在金銀在高は五百六十六萬二千圓で四月末に比し六萬三千圓前年同期に比し八十三萬六千圓の増加となつた

貿易關係機關 擴充方を要望
商議總會に附議

京城商工會議所では十六日役員會を開き朝鮮商議總會に提案の議題を審議したが左の通り決定十八日の議員總會に諮る事になつた

一、朝鮮總督府に貿易關係機關擴充方要望の件

朝取證券取引員 東亞證券株式會社 非常時ノ株界ニ直面シテ ◎參考資料 東新五圓高低表御申越次第無料進呈

落穗

増錘と操短の矛盾に押出されて二大紡績の鮮内工場の擴張は愈よ具體化の形勢▲朝鮮は紡績業界の紛糾に關係なく彼等の進出を歡迎する▲大資本に味方して中小紡織を無視する譯ぢやないが鮮内では此點綿業よりも開發を急ぐ▲二大紡績も鮮内に色々小難しい註文を出すよりも先づお出でだ▲工場設置決定とくれば便宜も圖らふし歡迎もする▲滿洲で製糖會社が出來る▲鮮内砂糖安市況は内地高を移して逐日硬化の氣配▲本年は苗代の播種も早く需要も急増模樣▲然るに朝窒は六月物の受渡しに手一杯といふ▲七月ものは二、三千トン賣つてるがその先の供給には全く自信がない▲赴戰江水電の發電不足は自分のせいぢやないとは云ふまいな

株式 不味 双方自重
大新氣崩る

前場 休日控への今朝は米日銀暴落の煽りに外電も大して變らずとあつて人氣は相變らず新鮮味を缺き消極的とあつて新東一四四圓三と同事大新九二六と九安日產九三圓三と三安朝新二七圓三と不味に寄附あと新東日產は二、三〇錢方の小動きをみせたるのみ大新は二圓八と小締るかとみえたが又もやダレ氣味となり帝人一三一圓丁とあり結局新東三圓日產一圓大新五安と區々に前場引

でゐるのであるが手掛りなき時代の常として相變らず同一範圍の持合を脱し切れないのだそれに今朝は米日賃暴落も鮮銀してゐる向もあつて全般的に買氣を阻止されてゐるかに見受けられた何れにしても焦ふ砂味なき場面の連續とあつては双方共に氣が腐る丈けであつて市場では僅かの材料でもない限り刺戟性がないとも云はれてゐるが一方相當利鞘のある相場であるから休日明け後には一と波瀾あるのではないかと觀測する向もあつた

◇東京株式長期(前場)

銘柄			
倉綿	三九〇〇	三九〇〇	三九〇〇
鐘紡	[illegible]	[illegible]	[illegible]
同新	[illegible]	[illegible]	[illegible]
東新	[illegible]	[illegible]	[illegible]
三菱	[illegible]	[illegible]	[illegible]

◇大阪短期引(前場)

銘柄			
大新	[illegible]	[illegible]	不變
東新	[illegible]	[illegible]	四安
日產	[illegible]	[illegible]	不變
新	[illegible]	[illegible]	不變

◇大阪株式短期取組

	賣方	買方	取組高
日產	[illegible]	[illegible]	[illegible]
新東	[illegible]	[illegible]	[illegible]
大新	[illegible]	[illegible]	[illegible]

戰意を失ふ

人絹株の一角が下値乏しと見られるに至り紡績も底意は案外堅くに轉じたのでこの一角から何かが始まるかと思はれたが又もや反撥して來るのではないかとみられるに至つたが長期にはまだ相當高値の取組が殘されてゐるので東京新東が弱いとあつて全般の空氣を引立てない夫れに今朝は大下長となつてゐた大新が又も三圓台を割るの不勢を演じたので休日控へではあり今一つ嫌な所が殘されてゐるかにも見受けられた大新の如きは可成買付てゐると見受けられるので因果玉の一掃が問題となつて來るのではあるまいか決算期に入つてゐるので紡株も下値乏しいとの人氣が可成強かつた丈けに一氣に伸切れない而も當り續けてゐる軟派として相變らず戻りを狙つ

大原現物店 ◎本日ノ動キ(正午迄)

山本株式現物店 京城府明治町一丁目

山源株式日報

放射線

▲審議會も定足して政黨出身大臣が新黨樹立計畫をやるのは怪しからぬと云へば一方では官僚の大結成運動がある政友內部は相變らず内紛の蒸し返しでは政局は一向に明朗とならぬ▲そこへ國際經濟の動きをみると何所でも爆彈の流行とあつて不安な氣分が漂つてゐる之では人氣的に動くにも動かれぬ始末である同一範圍の持合が保たれ氣分は一寸戻した所は軟派は賣り相場だから財界の實相をみると根本的の變化は起きて居ない好惡共に何れとも云ひ切れぬところだ從つて相場も上下公同立つて動けないのだ新鮮味を失つた人氣の消長であり市場であるだからややもすると人氣は消極的に傾きたがるのである▲新東は東株西砺を呈してゐるが之も現れただこの邊値頃では買方も退却出來ない所であるし五、六圓どころは灰汁拔けだしとみて軟派は買込んで來るので横這ひの相場とならざるを得ないのだ▲現實も理想もゴッチャにしてゐる始末だ高利廻と云つてもこんな株價では持株を維持するのに汲々とする外ないだから新規に買つて出られないのだ今少し思ひ切つて買込んで來るか又はジリ貧のあとと思ひ切つた下放れがなければ局面轉換は望めない所だ▲新東は纔の高値安値の中値押しがあるとせば三七、八圓どころがあつてもよいであらうが鮮に述べたやうな事情からみると押しても大した下値は無ささうだ人氣がもつと買込んで來るのを待つ外ないのではあるまいか

受難の日產

日產は九三圓所に低迷し過般來株數增加を嫌氣されてから伸力を失つて了つたかに見受けられるその上更らに例の社債發行が持株會社たる性質上他の株式會社と同樣擔保附社債を發行し得ずこの技術的問題で行悩み更に日立電力の株式公開も嫌氣の材料とされてゐる模樣であるその上日鑛日立製作の新規上場で日產に對する思惑がこの二つに分割されるので妙味を少くすると指摘するものもあるやうで配當其他の現實無視で文字通りの受難期に直面してゐるとも云へる、而も日產が他の事業會社と異なり持株會社としての特殊な存在である爲めこの特株會社に對する世間の理解が容易でない夫れに仔會社は多樣に亘つてゐるのでその一つ\/\に對する檢討をなすよりまづ持株會社の試金石として漠たる懸念を生じてゐる之が爲め日產に對する強弱觀は他の株式に比して大きな開きがあるそれやこれやで一角を跪弱なりと早合點してゐる向もあるやうだが日產は財界に於ける特異な存在であると同時に其事業の形大且つ多岐に亘つてゐる點からみても興味多く又大衆向の株式であるとも謂へる一割二分配當の九三、四圓揚みは何と云つても安過ぎる餘り馬鹿にして賣込んでゐると逆に大きな相場を生まぬものでもない

現物專門 秋田株式現物店 京城府明治町 電話本局 4820 4821 4822 4823 4824 644 569 669

實物前場

▲宇治電四三圓一▲滿洲ビール二九圓二▲東拓二四圓五▲東滿パルプ八圓丁▲鮮鑛

期米 後場一轉 下放る

前場 昨後場買方の投物一巡に相場は下げ止つて居た折柄今朝は阪地の小戻しを入れたので賣方の利喰ひ買ひや目先氣直りと見る小口筋の買物を呼びて當限出來ざるも中七圓三十九錢先七圓三十四錢と前日の止値より四錢高に寄付き阪地が更に手堅き商狀を受け二節三十九錢から四十四錢と引締つたが當所は阪地が安くなる際その割り下げなかつたので買氣添はず、アトは四十錢から三十九錢と伸悩み市場は頗る閑散に前場を終つた

後場 當不申中先七圓三十九錢と同値に寄附二節三七錢と小弛みこの邊マバラの小競合に浮動商狀を呈してゐた

目先不透明

相場は買方の投物一巡げ澁りにより今朝は引締り商狀を見るに至つたが何分強氣側にはこの邊積極的に買進む材料のない際とて單なる小口筋の買進みか賣方の利喰ひ急ぎ位に過ぎない從つて市場商內の如きも頗る閑散でまだ本格的に立直る事は不可能の情勢であるのみかも少し在米も減少し定期に冠つて居る米が當用筋へ續々消化されざる事になるまでは依然斯ふした商狀で推移するより仕方なき狀態である

正米に追隨

本年の正米は内鮮共に農家の手下には尠なく農業倉庫とか各都市に集中し何れも先高見越しに賣惜まれてゐる米として定期も正米に追從し事になつてゐる現に三月の暴落にも正米は定期安に比し三分一も下げず又今回の不勢に對して正米は僅か二、三十錢安を呈したので定期が引返すと直ぐ高張ると云ふ商狀振りである從つて正米が斯の如き狀態を維持する間は定期も自然それに牽制されるを得ないのでこの上の暴落は餘り期待出來ないと見る向もある

天災如何による

現在產地に於ける正米事情に依ると農家の手下に賣惜まれて居る米は何所も近年稀に見る品薄である一方農業倉庫や個人倉庫等へ貯藏せる米の數量は獨り朝鮮のみでなく内地にかても意外の多量を示して居る横樣である而して之等の米はその大部分が賣る時期を失ひこの邊の相場で手放すと赤字となつて居る關係上も少し先まで持越し萬一天災でもあると前年の凶作尻として未だどんな高値を出現せぬとも限らないとの見地から何賣惜まれてゐるものであるして見ると目先正米の賣物薄と相場の下げ澁りは尚續くものと見るの外ないがその代り本年の稻作が植付から發育に至るまで順調に經過すると豐作氣分濃厚と共に米を思惑せる者は堪らなくなつて處分米が一時に現れて來る事にならうも知れない何れにしても今後に於ける米界の趨勢は天災の有無によつてその騰落を決するものと觀測せる向が多い

米界 六感

政府の古米五十萬石の拂下げに對し相場が五錢以上も暴落した事は下げ過ぎた位である▲從つて相場もこの邊は引返すので當然であるがその直の足から見ると甚だ賴りない點が多い▲最も買方の因果玉は一巡出盡した所へる相場である何に動機となつて更にピンと事にならぬとが限らぬが何分買方は今の所四面楚歌の形であるからそれも大した事は望まれさうにない▲殊に正米の如きも農家の手下には賣物がなきも農業倉庫は何所も滿倉でその米の處分が氣遣はれて居るやうでは米界に於ける灰汁拔は完全に濟んだとは云へないので矢張り吹いた所は賣つて置く方が得策かも知れない

大阪在米

▲内地米玄米一三八一、六九三白米五、六二六▲朝鮮米玄米一、〇八五、一三五白米五八、五一〇▲台灣米玄米一八三一一白米三、九〇三

朝取期米本玉 (單位百石)

當 (賣)[illegible] (買)[illegible]
中 (賣)[illegible] (買)[illegible]
先 (賣)[illegible] (買)[illegible]

東京國債閑散

休日控に僅少な氣迷に市況不振甲五分利一〇三七〇、一回四分利不申、佛貨四分利不申

外電 (十八日)

倫敦金塊	一一二志八片
倫敦銀塊	三五片丁度
米棉	三十九錢高
印棉	二十七錢安
スチール株	三四弗八分ノ七
アナコンダ株	一七弗四分ノ一
米日爲替	二八弗八八仙
英米爲替	四弗九〇仙八分ノ一

金融 (十八日)

△日銀帳尻

發行高	一、二〇六、三四八	減 二一、三二〇
正貨準備	四六六、〇三二	增 七三四
預金高	三二〇、六四九	減 一〇、〇九〇
貸出高	三八八、二三一	增 一一、四六四

△東京コール

翌日拂	〇六二五
無條件	〇六五〇
月越	〇六五〇

△鮮銀帳尻

發行高	一四五、三五三、二九五・八〇
正貨準備	四四、五九〇、一五九・八〇
保證準備	一〇八、七九二、一八六・〇〇

株式 (十八日)

朝取短期

銘柄	寄付	大引	高値	安値
鮮取 前	—	—	—	—
鮮取 後	—	—	—	—
同新 前	[illegible]	—	[illegible]	[illegible]
同新 後	—	—	—	—
大新 前	[illegible]	[illegible]	[illegible]	[illegible]
大新 後	—	—	—	—
新東 前	[illegible]	[illegible]	[illegible]	[illegible]
新東 後	—	—	—	—
日産 前	[illegible]	[illegible]	[illegible]	[illegible]
日産 後	—	—	—	—
拓新 前	—	—	—	—
拓新 後	—	—	—	—

東株短期

銘柄	寄付	大引	高値	安値
新東 前	[illegible]	[illegible]	[illegible]	[illegible]
新東 後	—	—	—	—
帝人 前	—	—	—	—
帝人 後	—	—	—	—
鋼管 前	—	—	—	—
鋼管 後	—	—	—	—

東京新東取組 賣[illegible]・買[illegible] 取組[illegible]枚

銘柄	前	後
日魯	—	—
同新	—	—
帝人	[illegible]	[illegible]
鐘新	—	—
鮮銀新	—	—
安取	—	—
滿取	—	—

大株短期

銘柄	寄付	大引	高値	安値
大新	[illegible]	[illegible]	[illegible]	[illegible]
鐘新	[illegible]	[illegible]	[illegible]	[illegible]
日産	[illegible]	[illegible]	[illegible]	[illegible]
新東	[illegible]	[illegible]	[illegible]	[illegible]
日毛	—	[illegible]	[illegible]	[illegible]
株一	[illegible]	[illegible]	[illegible]	[illegible]
帝人	[illegible]	[illegible]	[illegible]	[illegible]
日レ	[illegible]	[illegible]	[illegible]	[illegible]
日魯	[illegible]	[illegible]	[illegible]	[illegible]

朝取算定と日歩

銘柄	算定	日歩	代引
朝取	[illegible]	[illegible]	[illegible]
同新	[illegible]	[illegible]	[illegible]
大新	[illegible]	[illegible]	[illegible]
帝人	[illegible]	[illegible]	[illegible]
新東	[illegible]	[illegible]	[illegible]
拓新	[illegible]	[illegible]	[illegible]
日産	[illegible]	[illegible]	[illegible]
日魯	[illegible]	[illegible]	[illegible]
鐵一	[illegible]	[illegible]	[illegible]

東京現株

銘柄		
東株	[illegible]	滿鐵 [illegible]
同新	[illegible]	東拓 [illegible]
鮮銀	[illegible]	同新 [illegible]
同新	[illegible]	富士紡 [illegible]
殖銀	[illegible]	日石 [illegible]
同新	[illegible]	鐘紡 [illegible]
東電新	[illegible]	日毛 [illegible]

朝取短期建玉表

	賣方	買方	総建數
朝取	一	[illegible]	[illegible]
同新	六	[illegible]	[illegible]
大新	八	[illegible]	[illegible]
東新	一	[illegible]	[illegible]
拓新	一	[illegible]	[illegible]
日産	—	[illegible]	[illegible]
日魯	五	[illegible]	[illegible]
鐵一	—	[illegible]	[illegible]

短期 [illegible]枚 累計 [illegible]枚
長期 枚

大株長期

銘柄	前寄	前引	後寄	後引
東新	[illegible]	[illegible]	—	—
鐘紡	[illegible]	[illegible]	—	—
同新	[illegible]	[illegible]	—	—
大株	[illegible]	[illegible]	—	—
同新	[illegible]	[illegible]	—	—
日糖	[illegible]	[illegible]	—	—

期米 (十八日)

朝取仁川

	當限	中限	先限
前場 (一)	—	[illegible]	[illegible]
後場 (一)	—	[illegible]	[illegible]

東京期米

	當限	中限	先限
前場	[illegible]	[illegible]	[illegible]

大阪期米

	當限	中限	先限
前場	[illegible]	[illegible]	[illegible]
後場	[illegible]	[illegible]	[illegible]

大阪期米賣合 賣方 買方 取組高 [illegible]

各地期米

	前寄	前止	後寄	後止
△兵庫	[illegible]	[illegible]	[illegible]	[illegible]
△下關	[illegible]	[illegible]	休會	
△名古屋	[illegible]	[illegible]	[illegible]	[illegible]

商品 (十八日)

△釜山 前寄 前止 後寄 後止 [illegible]
△大邱 前寄 前止 後寄 後止 [illegible]
△群山 前寄 前止 後寄 後止 [illegible]
△木浦 前寄 前止 後寄 後止 [illegible]
△鎭南浦 前寄 前止 後寄 後止 [illegible]
△大阪綿糸 前場 後場 寄 引 [illegible]
△橫濱生糸 寄 引 [illegible]
△大阪綿花 寄 引 [illegible]
△大阪人絹 寄 引 [illegible]
△大阪砂糖 寄 引 [illegible]

各地正米市況

仁川(小締)丸仁三等二十七圓十錢四等二十六圓九十錢不合格米二十四圓五十錢一等白米十一圓六十七錢籾上物七錢九厘並物七錢八厘で前日より十錢方引締る

釜山(秋闌)倉人物を賣る 角フ 三等[illegible] 四等[illegible] 一白[illegible] ▲出來高[illegible] 出廻[illegible]

大邱(鈍狀)割安物色買 角フ 三等[illegible] 四等[illegible] 一白[illegible]

群山(小締)底賣筋買ふ 三等[illegible] 四等[illegible] 一白[illegible]

木浦(不昧)實物消化難 丸木 三等[illegible] 四等[illegible] 一白[illegible]

南浦(閑散)商談全く停頓 丸ナ 三等[illegible] 四等[illegible] 一白[illegible]

各地籾市況 一斤

	上物	中物	下物
京城	[illegible]	[illegible]	[illegible]
仁川	[illegible]	[illegible]	—
釜山	[illegible]	[illegible]	[illegible]
大邱	[illegible]	[illegible]	[illegible]
群山	[illegible]	[illegible]	[illegible]
木浦	[illegible]	[illegible]	[illegible]
鎭南浦	[illegible]	[illegible]	[illegible]

京城綿糸布 18

三A [illegible] 太エ [illegible] 金剛山 [illegible] 長 [illegible] 葉 [illegible] 花 [illegible] 世界島 [illegible] 敗 [illegible] 金九龍 [illegible] 五枚綿子 [illegible] 金明木 [illegible]

相馬大作 (70)
桃川燕雀演 鈴木清畫

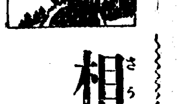

借りた名刀

聞かれて三次は、聲こそ低いが熱心に話しをつゞける。

三『へえ、野郎共が宜い氣になつて、此頃ぢやア佐吉の預かつて居る賭場を荒しに來やがるので、佐吉も腹を立てゝ居りますが、何しろ腕力の強い奴等でございますから荒立てたが最後、大變な騷ぎになります。それ故佐吉も殘念ながら、彼奴等が來るといろ\/\になだめて、幾らかの小使錢を遣して歸すのです、だから彼奴等を此儘捨てゝ置く譯にはゆかないから、叩き斬つて仕舞はうと思ひますので、佐吉は親父に是非二人を殺して仕舞はう、それが出來ねえなら親分子分の盃を返すと斯樣に申します。親父はまア\/\といふな、其内には何とか話を附けるからと言ひますがね、こりや佐吉の言ふのが尤もなんで、私も癪に觸つてならねえから、親父に刀を貸して呉れ、俺が叩き斬つて來ると賴みましたけれども、何うしても聞き入れない許りか、刀を簞笥の中へ入れて寢て仕舞ひました、是から行つて二人の奴を叩き斬らうと思ふのだが、刀がないので、惡いとは知りつゝ、貴君の刀を無斷で拜借しやうと思つたのでございます、決して盜むつもりで來たんぢやないんですから、何うかお許しなすつて下さいまし』

之を聞くと秀之助が、思はず乘り出して、

秀『さうか、其奴は面白いナ、よし行つて來い、刀を貸して遣る』

三『えつ、あの刀を貸して下さいますか、何うも有難うございます』

秀『何うだ、俺も加勢をして遣らうか』

三『たゞ滅相もない、私も後には覚出さうといふ身體、及物さへありや大丈夫です』

秀『遁り損ふな』

三『大丈夫でございます』

志津三郎兼氏の銘刀を借受けた三次、悦び勇んで音せぬやうに窓から我家を拔け出しましたが、さア刀を貸したもの丶秀之助は心配でならない、萬一反對に殺されでもすると、父上から頂いた銘刀を失ふ事になる、といつて今更取返す事も出來ず、寢るにも寢られぬ始末で、寢床の上に起き上つた儘心配をして居ります。

此方は三次、春ながら寒い風の吹く眞夜中、宿外れを駈けて參りますと、やがて二人の住む家の前まで辿りつきました。

入口から窃と覗いて見ると、二人ともまだ寢につかない樣子、竈所に三尺の圍爐裡が切つてあつて、その前で大胡坐を搔きながら酒を飲んで居る、何にも暫く樣子を見て居ると、

勇『アッ虎、酒が無くなつたやうだナ』

虎『さうか、ぢやア一走り行つて買つて來よう、まだ起きてゐるだらうから!』

勇『ナニ寢て居たら叩き起すがいいや』

虎『さうだナ、ぢやア一寸行つて買つて來よう』

息拔きの虎が立上ると、酒德利を提げて戸外へ出て來た、見附けられてはならないと思ふから、三次は素早く小蔭へ隱れる、虎の姿が見えなくなると、又もや入口へ來て覗いて居たが、

三『おい小父さん、一寸窓を開けて下さい』

勇『誰だ、今時分』

三『たゝ私です』

勇『私ぢやア判らねえ、名を言へ』

三『伊達の倅三次です』

勇『ナニ三次だ、伊達屋の小倅か』

三『へえ』

勇『何だい、今頃やつて來て……』

三『一寸用があるんです、開けて下さい』

勇『勝手に開けて入れ、錠は下りて居ねえや』

三『ちやア御免なさい』

恐と悧れた顏をして入つて來た。

京城日報
朝刊 朝夕刊共十二頁

耳鼻咽喉科
醫學博士 上田年人
京城府北米倉町九三 電話本局(長)二六三四番
病室完備

結婚後日物語號 婦女界 六月号

若き未亡人の爲の身の上相談會

あらゆる煩悶に苦しむ若き未亡人の爲にこの一篇を捧ぐ

煩はしい家族制度に、再婚か獨身か、或は子故に惱む若き未亡人のために、沁々と相談し合つた座談會、杖とも柱とも頼む夫に先立たれた弱氣の貴女に、この一篇は必ず光明を與へるでせう！

出席者 三輪田元道 石原修 河崎なつ 石島菊枝 小牧房子 高田せい子

離婚を決心せんとする人へ 石井滿

離婚はいつでも出來ます。その前に先づこれを御讀下さい。

親に背いて結婚した私達

親に親の考へがある如く、子には子の情熱がある。親に背き芽生えた戀を完成させた、若人の情熱の手記三篇。

若き未亡人ゆゑの惱み

冷い世間のそしりも子故に忍ぶ孀衣の寡婦、日夜悶える性の惱みに、子の發育に身も細る若き未亡人等の深刻な叫び

再婚して必ず幸福を得る秘訣

夫を失へる女性にとつて唯一の道は結婚です。未亡人よ幸福な結婚を摑んで下さい。

再婚した故近衛公令弟夫人

愛する夫、雅樂の天才近衛直麿氏を亡つた嘆きの未亡人が幸福な再婚生活に入る迄。
茨の道を切り拔けた戀の勝者直麿氏は死し、彼女は廿二才の若き未亡人となつた。爾來三年、彼女に春が再び巡る迄の涙の半生記。

働く夫人の生活日記

JOAKの村岡おばちやんと、作家水守龜之助氏の奥様と北川千代さんの日記帳を、一寸お借りして「働く夫人の生活」の有様をお知らせします。

新家庭訪問 駒井ますのさんの家庭 鍋島子爵令嬢（夫妻）の愛の巣訪問

新婚の夢未だ醒めやらぬ新家庭を訪れて、オノロケを聞かされた訪問記

一萬圓ギャング事件に遭遇して

ギャングに襲はれた金子福松氏夫人が、體驗から割り出して、主人の留守を守る主婦の心得を語られました。多忙な夫を持つ主婦必讀の記事！

東西の佳人 顔合せ座談會

關東……花柳壽美
關西……木谷千種

東西の料理くらべ、流行くらべ、さては女性氣質に到る迄を、東西の代表佳人が自慢くらべした一問一答、所で軍配はどちらに上るか？

常陸丸の須知中佐未亡人を訪ねて

壯烈な死を遂げた常陸丸の須知中佐未亡人を訪ねて、四人の遺兒を育てた三十三年間の苦勞を沁々と訊く。

裸一貫の夫を財界の巨頭に

漁村から立上つて、十六會社を支配する財界の巨頭となつた森矗昶氏夫人の涙ぐましい内助物語。

林長二郎を夫に持つて

銀幕の至寶、中村鴈治郎を父に持ち、スクリーンの明星、林長二郎を夫に持つ、日本一の果報者、卓子さんの生活日記です。長二郎夫人の手記 長さんのパパぶりや日常の有様を餘す所なく赤裸々に發表。映畫ファンには見逃せぬ素晴しい記事です。

私達 抱かず負はず添寢せずに子を育てた

これこそ日本一理想的育兒法 生れてから只の一度も抱かず、背負はず、而かも添寢さへせずに子供を立派に育てた經驗者の手記。躾け樣一つでこんなにも簡單に育つものかと驚くこと請合。

虚弱兒を丈夫にした母の經驗

獨特の冷水浴で愛兒を健康にした母と、自然療法で虚弱兒を丈夫にした母の經驗を、佐藤久博士の批評と共に發表。虚弱兒を持つ親必讀の記事

皺を防いで若返る美容秘訣

中年婦人を惱ます皺の簡單な驅退法です

輕快な女教員制服の作方

素人の方にもわけなく出來る樣に發表！

肩のコリ新療法

各自獨特の肩のコリ新案療法の紹介。諸名士方が工夫の方法を發表！

美容リレ訪問

美くしいといふ評判の婦人方をリレー式に訪ねて、日常の化粧法を伺ひました。成程と肯ける美容秘訣公開。

初夏診療室

内科的疾患……小林博士
皮膚病色々……留川博士
一週間で治す出齒の矯正法

文藝欄

母の像 横山美智子
白蛾の舞 中村武羅夫
結婚裁斷 諏訪三郎
巖窟王物語
霧の白菊 子母澤寛

婦女界ゆかた

年々人氣を高めて行く婦女界ゆかたの新柄を五十柄一齊に發表。喜多村綠郎、花柳章太郎、井上正夫、[illegible]氏の推奨付の新日本調ゆかたです。

（婦女界浴衣姿の西條エリ子さん）

定價五十錢 送料五錢 東京市麹町區上二番町 振替東京二九三七 婦女界社

婦人公論 6月号

本日發賣
誌面一新「完全な女性誌」

潑溂たる清新の内容。充實した底力のある雜誌六月號
婦人公論を ― 初夏の清々しき朝、先づ書店へ!! もとめたまへ!!

愛の手記

[illegible]

『白痴から子を救ふ』

連載小説欄

現代小説 盛装 横光利一
現代小説 青空士官 吉川英治
家庭小説 虹の花 野上彌生子
現代小説 金の鍵の匣 里見弴
現代小説 野麥の唄 林芙美子
現代小説 祖國の娘 倉田百三
時代小説 露を厭ふ女 白井喬二

特輯 女性幸福讀本

生理 精神 美容 醫學的見地から

原著（米國）サラ・トレントン女史
校閲 醫學博士 竹内茂代女史

▽人生の黄金時代
▽中年婦人の變化
▽肉體的の用意
▽妻の場合
▽母の場合
▽獨身婦人の場合
▽完全な美を目ざして
▽素晴しき人生

貴女の幸福は何であるかを考へてみて下さい。この大特輯の内容は自ら中年後までの素晴たる貴女の心と肉體を約束するのです。

女性よ・幸福はかくて貴女のものである!!

完全なる女性 帶刀貞代

完全なる女性への道は貴女の求め貴女の夢みる「永遠の恋」ではない。貴女の生活の中にその道がある。帶刀さんの眞摯な一文を精讀して下さい。

母に語る今の娘心 平塚らいてう女史令嬢 舊姓織本 平塚曙生

製絲女工から女學校長へ（嘉悦孝子女史出世物語）

★私の履歴書（スター女優の答廿五通）

湯淺初子（蘇翁偶筆） 德富猪一郎
小町の運命 桑木嚴翼
奈良の女中 安部礒雄

涼しい外出着の作り方七種

誰にも出來る・スタイルがよい・さあ洋裝を!!

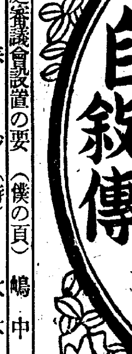

夏は涼しい洋裝で―洋裝はかうして自分で作り下衣もかうして安く出來ます

夏によい家庭向きの魚料理十種

今夕のお膳にかうして新らしい魚料理を供へませう。美味しい合理的な家庭料理の秘訣公開です。

崔承喜 自敍傳

朝鮮の生んだ舞踊界の新人―彼女の越えて來た涙と努力の半生の記錄悲しい生活の中に芽えた麗しい藝術の華を貴女におくります。沁々と貴女の涙がこの美しい、可憐な母の生活記錄に注がれることでせう。

家庭審議會設置の要（僕の頁） 嶋中社長
惜春抄（詩） 大木惇夫
藝術深園 わが工房 久保田万太郎
春書（隨筆） 野上彌生子
經濟講話 小汀利得
國際情報 清澤洌
今日の政局 御手洗辰雄

女性禁制百科辭典

これです・べからず・えんさいくろぺでいや

第一部 處女べからず帖 博士執筆

突如として誌界に現れた大物知りべからず博士の特別寄稿。女性常識のユーモア新辭本は大評判、何でも……べからずと云ふ博士の新時代の常識を覺えて下さい。處女と處女をもつお母様必讀の寶典。

蕃地の母へ（霧社事件に父を奪はれし娘の手記） 佐塚佐和子

蕃地に遠く父なき母を殘して命部に遊學した少女佐和子さん―學校卒業の日近々と訴へる母へのことば―

罹災女教員の手記 台灣大震災に直面して 愛讀者の特報

眞相と批判 少年血盟團事件と家庭

少年の暴力行の眞相。戰慄を感ずるのは少年のある家庭のお母さまに相違ない。金子しげり、佐々木秀一、鈴木少年審判所長、佐[illegible]各氏が各自の立場から家庭への批判です。

法律の解説 法廷の實話 内縁の妻 辯護士 津島純平

法律に無知なるために如何に多くの女性が内縁の悲運に泣くことか。この悲しさを語り實際にその豫防を説く名論

女性の惱みは女性の手で!! 讀者にする身の上相談（課題）解答募集

私の歩いた結婚觀 吉原りゆう子

この素晴らしい女性が叫ぶ抗議する一文は全女性の社會への抗議であらねばなりません。

急行列車ローマンス（興味特輯）

面白い、微笑ましい、悲しいローマンスを乗せて急行列車は走る

第一輛車 職業婦人ローマンス ★ 高田保
第二輛車 女學生ローマンス 北村小松
第三輛車 中年婦人ローマンス 細田源吉
第四輛車 スポーツ・ローマンス 竹田敏彦
第五輛車 ユーモア・ローマンス ★ サトウハチロー

婦人公論リズム浴衣 三百反贈呈の新懸賞

昨夏の懸賞が豫想以上の好評を博したので更らにこの新懸賞「くつろいだ夏姿」を發表しました。誰にも簡單に出來て興味をたのしむ新懸賞です。盛んに應募して下さい。

定價五十錢

破局訪る政民連繫
政友と袂別せよ
"國策の樹立に誠意なし" 民政に破棄論起る

【東京電話】內閣審議會の成立を轉機として民政黨はその與黨的立場を愈々明確にし、野黨たる政友會と對立の形勢を示すに至つたにも拘らず、政民連繫は依然として形態を留めてゐるので、民政黨內には

この際 斷乎として連繫破棄の擧に出づべしとの議論が盛んに唱導され來つた、卽ちその理由とする處は現下の時局は到底一黨一派の勢力を以て處置し得るものではなく擧國一致して國策を檢討、樹立し之が實現に邁進せねばならぬ、連繫の目的も此處に在つたので民政黨は純眞な氣持ちで黨利黨略を離れ之に向つて努力し來つたのである、政府も亦時局に鑑み

各方面 の權威を網羅した審議會を成立せしめた、民政黨は之に對し欣然參加し、同時に政友會に對しても之が參加を慫慂せるに拘らず、政友會は徒らに感情に走り理由なくして之に反對した、之は明かに政友會が國策の樹立に誠意なきことを示せるもので連繫の趣旨にも反し連繫を以て黨利黨略の具に供せんとする底意を有するものと云ふ外はない因つて此の際寧ろ連繫を破棄するのが事態を有利ならしめ且つ國家に忠なる所以である

との意見で、又黨の信用を向上せしむる捷徑であると云ふにあり、黨首腦部も之に贊成してゐるので連繫は近く時期を見て打切らるゝものと見られるに至つた、而して連繫委員も

黨の大 勢が此處にある以上、之に敢て反對せず、町田總裁も此の間の事情を察知し、來る二十日の黨員懇談會では政友會の態度を遺憾として連繫の將來に關し明確なる斷定を下すことゝなるべく、更に二十一日の總務會、幹部會でも正式に連繫打切りを協議することゝなるであらう

不可解なこと
聲明の當時と情勢は異らず 政友會は信ぜず

【東京電話】政友會は民政黨が政民連繫を破棄する方針に決定したとの說に對してまだ之を信ぜず全く不可解な話だとしてゐる、卽ち連繫委員がほんの一昨日の十七日に林陸相と會見し、國防と產業問題に關し極めて

有益 なる懇談を遂げたばかりであり、その翌日になつてからりと連繫を破棄すると云ふが如きは如何にも卑劣極まることで吾人は之を信ずるを得ない、若しそれ以前に連繫破棄の肚を決めて陸相との會見を爲したとすれば、全く人をペテンにかけたもので、公黨の採るべき態度ではない、兩黨が連繫するに至つたことは時局の重大性に鑑み政黨が互に協力して國策を樹立し政黨政治の

更生 を圖らんがためで、兩黨總裁は既に固き握手の下に、天下に共同聲明を發表してゐる、その當時と今日とは何等事態の變化を見ざるのに之を破棄すると云ふは唯不可解と云ふの他なく民政黨の信用のためにも之を信じたくないと稱してゐる、併しながら民政黨が飽まで之を破棄せんとすれば遺憾ながら已むを得ず之に應ずるの外ないとしてゐる

かくて政界は本月末頃より頗る緊張を示すものと見られる

政友の二委員

【東京電話】政友會は萬國議員會議(七月ブラッセルにて開催)及び南洋視察員につき十八日左の如く決定した

◇萬國議員會議 星島二郎、岡田伊太郎、永田良吉、佐藤庄太郎

◇南洋視察員 三上英雄、島田七郎左衞門、瀨川嘉助、岩本武助、立川太郎(佐藤洋之助、川手甫雄、上野基三の三氏は自費にて視察する筈)

滿洲視察團の派遣決定
衆院各派交涉會

【東京電話】衆議院各派交涉會は十八日午後一時から衆議院議長官舍に於て開會、滿洲に新たに視察團を派遣するの件を協議し、政友五、民政五、國同一、無所屬一、計十二名を派遣することを決定、同二時散會した、なほ各派遣委員は六月初旬出發約三週間の豫定で滿洲各地を視察歸京する筈である

平生團長、伯大統領と會談す

【リオ・デ・ジヤネイロ十七日聯合】平生釟三郎氏を初め經濟視察團は十七日午後一時半カッテ宮にバルガス大統領を訪問會談を遂げた

貴院視察團
きのふ午後入城す

貴族院議員滿洲國方面視察旅行團副團長片桐貞央子、井上勝純子、植村家治子、肝付兼英男、油井德藏氏、田中德兵衞氏は近藤貴院書記官、田中貴院屬と共に出迎への大野本府學務局長と共に十八日午後三時廿分入城朝鮮ホテルに投宿した、十九日は宇垣總督を訪問廿日午後三時五十分發北鮮間島經由京圖線で新京に向ひ、北滿を視察六月九日大連發歸東の豫定である、米穀統制委員の片桐副團長は語る

今度は在滿朝鮮人の狀態初め北鮮と內地との連絡に就て北鮮三港等から滿洲の新しい認識を得たいと思つてゐる

朝鮮の 米穀政策はなほ一段深く實地に就て調査しなければならぬと考へてゐる、これ迄はたゞ書類だけで朝鮮を認識してゐたのでよく判らない、今度は總督府から事情を詳しく聽きたいと思つてゐる、車窓から見る朝鮮の農村の狀態は

金肥も 使つてゐないやうであるが、それで內地米の生產費とほゞ同額だと言ふのはこれ又理解出來ない事である

國策審 議會も委員の顏ぶれだけは揃つたやうであるが、海のものとも山のものとも判らぬ、兎も角うまくゆけばいゝと考へてゐる(寫眞は入城の貴院一行、向つて左から二人目片桐副團長)

なほ團長一條實孝公は、廿日午後七時廿五分入城朝鮮ホテルに投宿廿一日午後三時半發新京に向ひ一行と合する筈である

澁澤敬三子
きのふ入城

第一銀行常務澁澤敬三子はシンヂケート銀行團に先立ち本日午後二時十五分入城、同行京城支店に入り左の如く語る

一行より一人先に來たので自分の感想を話す程度であるが、滿洲國は北鐵買收及び皇帝陛下の日本御訪問に依り國威隆々軌道へ乘り出した感がある、滿洲國公債一億八千萬圓をシンヂケート團で引受けることになつたのと滿鐵其他の新線建設費をも引受けることになるかも知れないので大連、新京、ハルビン等の事業地をも案內して貰つた、一行は京圖線は匪賊が跳梁するため飛行機四台に分乘し北鮮は圖們南陽を經て雄基に一泊、自動車で羅津から淸津を經て來るに一泊し一圓視察した、北鮮への感想、北鮮は意外に活況を呈してゐる、私としてなほ惠山鎭方面の火田民等も實地に見聞しようと思つたがこれはこの次の機會に讓ることにした

川田順氏入城

住友合資總理事で歌人の川田順氏は十八日午後三時廿分入城、朝鮮ホテルに投宿した、廿二日午後三時半發新京に向ひ大連經由歸東の筈であるが車中語る

佛國の滿洲投資に關し住友が關係あるやうな話は誤傳で佛國とは少しも關係がない、住友としては今度鞍山に滿洲住友鋼管株式會社を新設目下工場の建設中で大體年內に完成、高級スチールパイプを製作し滿洲內に供給する筈で、鞍山の昭和製鋼所から材料の供給を受けることになつてゐる、このほか鮮滿に對する投資計畫はない

各種新稅も增加し
節約の一本槍
內外債の發行は成べく避く
國民政府の明年豫算

【上海十八日聯合】國民政府財政部長孔祥熙氏は明年度豫算編成につき語る

廿四年度豫算は目下審議中で六月三十日までに決定する筈である、建設、交通、水利等の事業が昨年より增加するも

軍備は 出來るだけ節減し收支の均衡を計る考へで、內外債の發行は國家の負擔を增すため政府としては萬已むを得ない場合の外これを避ける方針をとり合理的

一本槍 で進み、明年度から各種の新稅を增加する筈である、卽ち所得稅は總て行政院會議を通過し、所得稅條令の起草を開始した、中央銀行の南京移轉は明年度實施されると思ふ

須磨總領事 唐次長訪問

【南京十八日聯合】須磨總領事は十八日午前十一時外交部に次長唐有壬氏を訪問し廣田外相の訓電に基き日支大使館昇格は兩國々交上慶賀に堪へぬがたゞ名のみの昇格では意義をなさぬ、依つてこの際航空連絡債務整理その他各種懸案を至急解決し、以て日支親善の實を擧げたい

と支那側の誠意と努力を要望するところあつた、これに對して唐外部次長は病臥中の汪精衞氏の意を傳へて、廣田外相の誠意に對し感謝を述べ、日支兩國懸案解決に就ては支那側においても極力する決心である旨を表明し、最後に有吉大使の信任狀捧呈に關し打合せの結果六月二十日之れを擧行することに意見の一致を見た

獨逸も 正式通告

【南京十八日電通】駐支ドイツ公使館參事官ゾーテン・シュラーゲル氏は本國政府の訓令に基き本日午後外交部を訪問し大使交換に關する正式意思表示を爲し支那側も贊成の意を表明し外交部は午後五時右の旨正式に發表した

日コ條約の期限滿了
暫定措置を通告

【東京電話】コロンビア政府は昨年十月三十一日附を以て日コ相互通商條約の期限滿了を通告し來り去る四月三十日を以て全く失效したので、廣田外相は在コロンビア公使に訓電を發し、コロンビア政府との間に善後處置を協議せしめて居たが、十八日同公使より外務省に達した公電に依れば、コロンビア外相は五月十五日附公文を以て來る十月卅一日まで六ヶ月間の暫定的措置として同國に輸入せらるゝ邦品に對する取扱ひを左の如く決定せる旨通告し來つた

一、右六ヶ月間の期間は日本領土及び所屬地域に輸入せらるゝコロンビア國產物に對し日本が現行關稅率を維持する限り日本品に對しては現在課せらるゝと同樣の關稅にてコロンビア國領土に輸入を繼續し得べし

警察部長會議終る

【東京電話】最終日の警察部長會議は十八日午前九時より內務省第二會議室に開催直ちに秘密會に入り、共產主義運動と農民運動との取締に關し相川保安課長より特に指示を與へ、今後の對策につき種々協議し同十一時半司法大臣官邸に於ける司法省所管事項に關する協議會に臨み、午後二時再び內務省に戾つて會議を續行、警察行政の刷新につき自由討議の形式を以て忌憚なき意見の交換を爲したが特に選擧取締手續きにつき

內務省より得票豫想を付縣から要求するが如きことは今後斷然止められたき

旨の希望が各部長より述べられたことは、今秋の府縣會議員選擧前に內務省が如何なる態度に出づるか注目される處である、最後に唐澤警保局長より警察精神の作興につき挨拶を述べ、同五時散會した、之にて三日間に亘る岡田內閣最初の警察部長會議を終つた

法相訓示

【東京電話】十八日の警察部長會議における小原法相訓示

申すまでもなく今日の警察の職務は犯罪を檢擧治安を確保し、以て諸制度向上の基礎を固めるものであるから、その職責にあるもの、責任は重大と云はねばならぬ、然るに人文の發達社會生活の複雜化に伴ひ犯罪の性質廣汎多岐に上りこれが檢擧の困難も昔日の比でないから、その職責を全くするためにはまづ自を正しくして事に當り事に臨んで適正なる措置を講ずると同時に關係當局との間に緊密な連絡を保ち統制ある活動をなすこと極めて緊要である、今回警保局に防犯課が新設され司法省においてもこれと密接な聯繫をとり全國的に司法警察事務の刷新改善を圖りたいと考へてゐる、各位はよく協力一致し全國的に犯罪檢擧の實績をあげ得るやう一層緊張して職務に奮勵せられんことを希望する

上內課長歸る

滿洲事變の警察官其他論功行賞に關し東上中であつた上內本府保安課長は十八日午後三時廿分歸任次の如く語つた

警察官等の第一線功勞者の行賞は大體今月一杯で完了發表の豫定で第二線の鐵道、遞信關係は少し後れやう

朴春琴氏の勞を謝する會
ゆうべホテルで

鮮米問題で活躍せる代議士朴春琴氏の勞を謝するため、鮮米硏究會鮮米擁護期成會及び穀物聯合會では、有志二十餘名出席十八日午後六時同氏を朝鮮ホテルに招待、米穀其他時事問題に對する歡談を行ひ、八時二十分盛況裡に散會した

廣島鐵道局
陣容きまる

【東京電話】來る八月華々しく開局の廣島鐵道局の首腦部陣容は十八日次の如く決定した、開局まで何れも門鐵勤務として開局準備に當らしめ開局と同時に正式に任命さるゝ筈

局長、本省人事課長 坂口忠次▲庶務課長鐵道局參事吉松亨▲運輸課長同江口風顯▲經理課長同平田憲有▲運轉課長鐵道局技師岡田豐吉▲工務課長同山口茂▲工作課長同森口啓太郎▲船舶課長同松尾嘉一郎

專賣收入
昭和九年度

【東京電話】大藏省專賣局の昭和九年度收支概算はこの程集計を終つたがそれに依ると(單位千圓)

◇歲入	煙草收入	二九一、〇〇〇
	鹽收入	五三、〇〇〇
	樟腦及樟腦油收入	七、六〇〇
	輸出藥煙草收入	二、〇〇〇
	合計	三五三、六〇〇
◇歲出		一六五、〇〇〇
◇一般會計繰入金		一五三、〇〇〇

となり豫算に比し四百五十萬圓、前年度に比し一千三百萬圓夫々增收を示してゐる

東西南北

◇高津六平氏(京電取締役)十九日午前三時入城の豫定

◇松井房治郎氏(米倉社長)東上中のところ十七日歸城

『廣い部屋、乾いた軟かいベッド、すべての部屋に水道の設備あり』と云ふと最新式のアパートの廣告みたいだが▲これが今から十萬年も昔の先史時代の住居だから恐れ入る▲セルヴィアのジロメット敎授は最近ダルマチア地方のモソール山中で先史時代の穴居を數々發見した▲之が今云つた樣な頗る快適な住居で周圍の森からは果物や鳥獸がふんだんに獲れるし▲その上入口は狹くて近寄り難く外敵の侵入を防ぐにはお誂向きだ▲大體今から十萬年前氷河期の終り頃に先史人が住んでゐたと推定されるが▲この發掘の地に占居するため彼等の間に激烈な鬪爭が行はれた形跡がある▲穴の中から發見された人骨、武器などは石器時代から青銅時代迄種々な人種が生活してゐたことを示してゐるが▲中にはこれ迄バルカン半島內では全然知られなかつた新人種の骨もある

滿蘇鐵道會議
六月廿三日ハルビンに開く

【新京十八日電通】滿洲國々有鐵道とソ聯ウスリー、ザバイカル兩鐵道との直通輸送に關する問題解決に就ては北鐵讓渡協定第十三條に明記された如く調印後三ケ月以內に於てソ聯との間に別個の條約を締結すべく、滿洲國側は先頃來對策考究中であつたが此の程その

草案 の作成を終了し、去る九日來京せるソ聯ハルビン總領事スラウツキー氏と大橋外交部次長との間に會見の結果調印後滿三ケ月たる來る六月二十三日までに國際鐵道直通連絡に關し最初の滿ソ鐵道會議をハルビンに開き、ソ聯側代表としてスラウツキー總領事並に交通運輸委員が出席することになつた

右會議における中心議題と目されるものは濱綏線の綏芬河とウスリー鐵道のグロデコフ間、濱洲線のマンチユリーとザバイカル鐵道のマツエフスカヤ間の國境を挾む兩國接續間における手荷物及び貨物の直通輸送便法であつて滿洲國側のマンチユリー、綏芬河を

接續 驛となすか、ソ聯側のマツエフスカヤ、グロデコフを接續驛となすか、それとも國境線に滿ソ共同管理の中間驛を設置するかの三點であるが、何れも蘇支紛爭以來不鮮明となつて居る國境線問題と關係を有するだけに若し會議が技術的問題を離れ國境線の問題に觸れるやうなことになれば當然紛糾を來すべく會議の成行は重大視されて居る

退職金問題
無事解決す
ソ聯、滿洲國の主張を容る

【ハルビン十七日電通】北鐵接收條約に基づく退職金問題に關し、滿ソ間の意見疎隔し、ハルビン總領事スラウツキー氏は去る十日之がために新京に赴き折衝したるところ、モスコー政府より十七日回訓來り無事解決を見た、之れに依れば退職金支拂方法は滿洲國側の主張を認め、條約外の提案たる子女年金の支拂は、その半額を滿洲國側で認めることゝなり、一時停頓して居たソ聯從業員の引揚げは今後圓滑に運ぶことゝなつた

今月末から
政界は緊張
民政と政府地方工作

【東京電話】民政黨は現在の與黨的立場を利用し、今秋の府縣會議員選擧、來春の衆議院議員總選擧には第一黨を目ざして黨勢の擴張に邁進すべく、町田總裁は近く秋田縣に歸縣して地方黨情を視察し更に九月には九州地方に赴く豫定である、また松田文相は目下九州に出掛けてゐるなど、同黨は全國的遊說計畫を進めてゐる、更に政府系の關係は新黨樹立計畫の進展に乘出し、山崎農相は十七日東京出發長野、新潟など各縣視察に赴き、更に內田鐵相は同日中國、四國、九州方面に赴くが、何れも新黨樹立の地方情勢視察が主であつて、兩相は歸京のうへ政友內切崩し準備に着手するものと豫想され

必死に敵を探る
靑色防禦艦隊
米海軍演習は高調

【ワシントン十七日電通】アメリカ海軍大演習審判艦ペンシルバニア號より海軍省に達した報告に依れば、十六日與、黑軍港を出發した靑色防禦艦隊は黑色攻擊艦隊の無電を接受してその位置を探らんと艦隊の聽覺神經を總動員して居るが敵艦隊は之れを察知してか死のやうな沈默を守つて居る、防禦艦隊八十三隻の機體は陣型を整へ高速飛行機を放つて偵察せしむると同時に戰艦の前方には潛水艦を派遣して敵の潛水艦の襲擊に備へて居るが、今のところ何時どの海面で兩艦隊が遭遇するか豫想出來ない

京城府議 戰線鳥瞰 (3)
審判の日は迫つて 低く這ふ暗雲
忘るな!… 淸く正しく明るく!

あと三日!

泣いても、笑つても、投票はあと三日目!候補者や運動員の興奮するのも無理からぬこと、レースは最後の追ひ込みに止めを刺す、追ひ込みのきかぬ弱い候補者のうちに、最後の切り札である阿賭物をぶち撒いて入賞者四十八名の一人に二段飛びゴールインを企んでゐる人があるとの噂が各所に流布されてゐるので、選擧戰線はますます暗雲低迷、選擧道の曰く『淸くチャンピオンレース』にも大穴が明く世の中、實彈や流れ矢に打ちたふされる有權者が絕對ないと誰れが保證しますか」の尤もらしい私語にも、弱い候補者は一層末梢神經を、敎會の屋根の様に尖らしてゐる

巨彈亂れ飛ぶ中部戰線であらゆる角度から見てタンクのやうに悠々たるのは道會議員で福德無盡會社社長馬場部氏がある、福德無盡會社の社員總動員で、各金融關係方面の票を集め、佐賀縣人會有志の投票もあるといふから當選は疑ひなからう

むしろ現議員候補者中では高點爭ひをする人といはれてゐる

この人を向ふに廻して派手な陣營を固めてゐるのが新人間島梅吉氏(三〇)だ、南山町一、二丁目と三重縣人會をバックとし、それに無盡會社、興業協會有志の聲援もあるから地盤は新人としては比較的固いと見られる

東部の赤荻候補とは料理屋方面で激しい斥候戰を續けてゐる、同氏には玄人筋の選擧參謀が附いてゐるから二十一日の投票戰が見もの

見よ……戰ひは西部に延んで正しく西部戰線異狀ありだ、太平通、西小門町、南、北米倉町を最後の賴みとして出陣した現議員醫學士藤田爲與(五〇)現議員實諸彌七(六二)の兩氏と新人山田眞一氏(五〇)の三人で惡戰苦鬪、藤田兩氏とも廣島縣人會で經驗もあるから同縣人會の五百餘票を仲よく二分

山田氏は手廣く食堂を經營してゐるので、本府を初め各官廳にも同情者がある様であるが、三人とも土地柄だけに東部からも龍山からも當落の運命を決める『淸き一票』の集りを狙ひ、かつ寢食してゐるから氣の毒な程危險狀態を續けてゐる

同じく太平通から上原誠治氏(四〇)が新人として躍り出た、グラウンドで顏なじみのウエハラの親父さんだ、この人は孤立無援の一人運動

毎日廿餘貫の巨體を振り廻して各方面でコツコツと票を集めてゐる、烏瞰子もメガホンで頑張れ!と應援したい位に票の少い氣の毒な人である

西部戰線の最中央部で火の出る様な白熱戰を續けてゐるのが現議員大梅健治(五〇)新人片岡喜三郎(五〇)、上杉直三郎(五二)の三氏だ、いづれも固い地盤を用意して鬪戰の火蓋を切つたもの、中央部の激戰の飛ばつ散りを食つて有權者の心構へは猫の目玉と同様、大梅氏は梅寶洞を中心に四方に突撃してゐるが陣營は常にくづれ勝ち

でも同氏の人望に救助の肌を脫いで鋭い戰法を間斷なく敵陣に放つてゐる名參謀の小寺、藤崎兩氏が控へてゐるから心强い、結局は、この超弩級運動員の采配によつて榮冠を得るのではないか

今次選擧に引退した府會副議長肥塚氏の手固い繩張りをソツクリ貰つて梅寶洞から逐鹿戰場の勇士となつた上杉直三郎氏は肥塚御大を初め同町有力者が懸命に努力してゐるから手綱の絞りやう如何では當選も難くなからう、孝子洞から出馬した片岡喜三郎氏は廿五年間半島初等敎育に盡力し、鍾路、元町兩小學校の校長を十二年間奉職した人であるから、この方面の應援隊も相當あり、『先生を落しては』との敎へ子等の純情な尻押しもあるから、運動員の働きやうでは榮冠を攫むか、でも選擧通は『片岡は危險だなア』と噂つてる(未完)

外蒙古との友好を望む
滿洲里會議近づく

【新京十八日聯合】ハルハ廟國境を明確に判定すべき滿洲里會議は愈よ來る五月二十五日より開會される、滿洲國側としては現在こそ外蒙側と何等の交涉を持たぬが、直接境を接する同種族であり歷史的にみても殆んど同一國系にあるとて、同會議に臨むに當つても終始友好的態度を持し極力會議の圓滿なる進捗を希望してゐる

ル局長引揚

【ハルビン十七日電通】過去十年間北鐵の王者として北滿に君臨したルーヂ前管理局長は來る十九日當地發歸還すると決定した、これでハルビンに於ける北鐵關係者引揚げは全部終了となる

對滿支激增
四月の貿易

【東京電話】四月中對滿洲國、關東州、中華民國及香港貿易概算調べ左の如し(單位千圓)

	四月中	比同年同期增
輸出	六二、六八六	一八、九七七
輸入	二九、二四四	五、五五五
合計	九一、五三二	二三、五三三
出超	三三、〇四二	一七、五五二

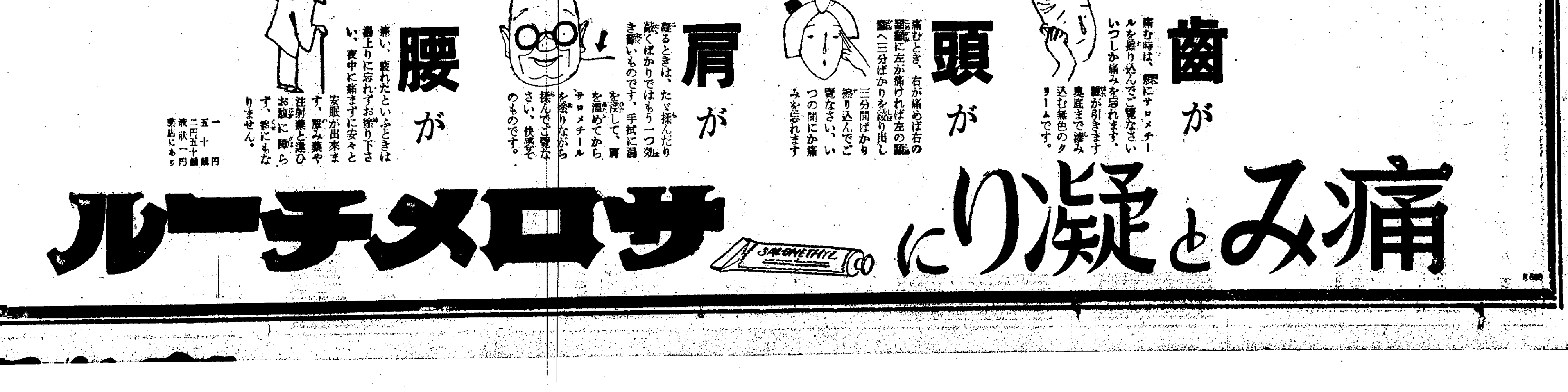

微苦笑

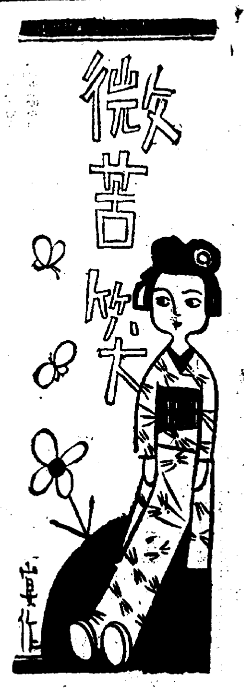

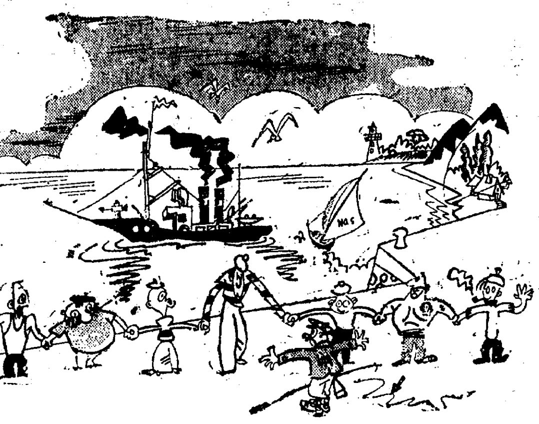

大公望尻込み　矢崎茂四

大公望「こんな大きな魚を釣つたよ」
捕鯨船員等「あつし等は、こんな大きなのが捕りましたぜ」

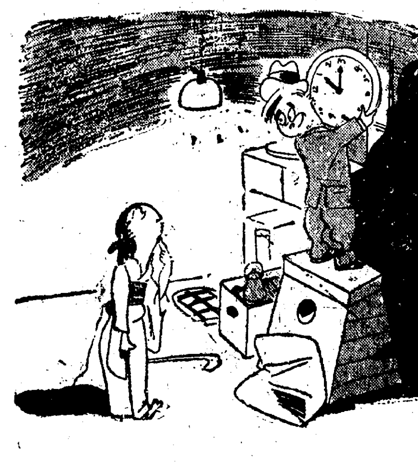

逆轉　石川通介

夜更けて歸宅した亭主柱時計を、左に廻して云ひました。
「おい！　君さう怒るなツてことよ。まだ十時ぢアないか。ウイッ！」

引越し　清水崑

ルンペン甲「ウーむ、なるほどこれアいい家だが、ちよつくら、交通に不便ぢやねエか？」
ルンペン乙「だけんど、これから暑くなると、お誂へ向きだぜ」

雨漏り　金子しでを

修繕するまで、バケツを置いておくとしやう。

馬に有情　大羽比羅夫

肉体美の彼女に、相乘りしませんか、と誘つた途端、馬は一散にかけ出しました。

傷害保險とは――　増田正二

自動車にはね飛ばされた男、
「ウーむ、痛た、た、た！　しめた、た、た――」

無邪氣な遠足　青山宴作

小使さん「おや、どうしたの？」
生徒「あたい、遠足におくれたから、ここで、一人で食べてンのよ」

蝶物語【上】

理學博士 農學博士　松村松年

蝶と花との關係

春が訪れて來て花が咲くと、我等は花につきもの〻蝶を聯想する。鳳蝶には百合の花があり、白蝶には菜種や大根の花がある。花に戯る〻蝶は何をもとめてゐるだらうか。蝶と花とが如何なる關係にあるか。我等は花に戯る〻蝶とたとへるが、蝶にとつては一生懸命で生物の目的たる己れの子孫の繁殖が出來るか否かの瀬戸際に立つてゐるのである。常に離れてゐては雌雄相識るの機會のない蝶は、花の媒介によつて、初めて雌雄が相識ることが出來るのだ

花には蜜槽なるものがあつて、これに美味なる液汁が分泌せられこれが蝶には絶好の嗜好物となるのである

かく花が美色や芳香や蜜液を準備して、蝶を招致する理由をいへば、蝶に蜜を與へる代りに異花交配の目的を遂行してもらふのである。だから花にとつても、己れの優秀なる子孫の出來るか否かの瀬戸際なのである。花が日陰になつて蝶の集らない所に咲いて居つては、永遠に異花交配の時期がないたとへその時期があつたとしても同花交配となり、子孫の優秀なるものが得られないわけである

蝶の遊び場所

自然界の經濟の上から觀察すれば、花の美色や香氣や蜜液などは非常な贅澤物だといはねばならぬ蝶の助力を借らんとすればこそ贅澤物が入用だが、若しも風力によつて花粉の媒介が出來れば、花はその全部の精力を種子や實の製造に轉化せしむることが出來る。これがワイズマンの所謂營養分の經濟である、されど自然界には虫媒花や、風媒花や、水媒花や、その他、鳥媒花なるものがあつてこれによつて花の交配が複雑になつてくる。これが生物界の面白いところである

百花爛漫として咲き亂れてゐる中を彷徨することは、蝶によつても決して不快ではあるまい。蛾が燈火を慕ひ、家屋にとんでくるのと同じことである。蝶には蜜液ありて、これを吸食するの好機を與へるが、後者にては燈火のため身を滅亡するの憂がある。雌雄相知り相近接するの機會は何れも同一である、むしろ燈火の方が多く同類が集まるから交配の目的を達する上に一層の便利があるかも知れない。が、又それだけ危險の度が更に高まることになる。蝶は花に集まることによつて己の目的を達することが出來るが、これに反して、羽蟻やその他花に集まらない昆虫の集會所は多く燈火であるこれによつて子孫繁殖の目的を達するのである

鳳蝶には一定の遊び場所があつてある時期には必ずこれに集まる。こゝには花も食草も何もない。たゞ空地があるばかりで、その周圍に多く森がある。又何れの山頂でも樹木さへ繁つてをらなければ、こゝが一種の蝶の集會所となるのである

蝶の壽命

蝶の壽命は長くも一ヶ年であるけれども冬期は昏睡狀態にあるから、實際自由に飛翔し得るの時期は、長くも半ヶ年である。産卵が終れば蝶は大部分死んでしまふ。故に産卵に困難を感ずるものは壽命が短い。大部分の蝶の壽命は先づ一ヶ月で、早いものになると二週間ぐらゐで死んでしまふ。これとて天壽を全うしたもの〻壽命で大部分のものはいろいろの危險に出あひ、いはゆる非業の死をとげ夭逝してしまふ。蝶はいろいろの危險を犯しても花間を徘徊し配偶をもとめてゐる、蝶がこれに集まるために、またいろ〳〵の外敵がこれを捕へんとしても集まつてくる。然し蝶はこゝに來なければ、雌雄相知り相會ふの機會がない。故に危險をおかしても向花に集まるのだ

蝶は又暴風に出遇ふこともある。驟雨に會することもある。自然界は駘蕩の春ばかりではないのだ。昆蟲の七割五分は寄生虫のみによつて倒れ、蝶は九割九分までは色々の外患にあつて死滅するのである。その僅か百分の一が生存することによつて、自然界の均衡が保たれて行くのである

ハラ〳〵させる 新しき空の曲藝
米國で大した人氣

奇抜な曲藝は、その時々に應じて種々變つて行くものであるが、目下我日本では横濱復興博で行つて居る、火を衣に付けて百呎の梯子の上から飛び下りる曲藝が人氣を呼んで居る、パラシユートで高處からの飛び降りは、既に百年の歴史が有るが今でも變らぬ處であり觀衆の方も手に汗を握つて見る氣持ちは、昔と變りがない

其處から思ひ付いて、何か變つた事もと考へた揚句に、クレム・ソーン君といふ、相當その名を知られてゐる米國切つてのパラシユーターが、今度胴と兩手の間に布の膜をはり、左右の足の股にも同樣な膜をはつて、丁度大きい蝙蝠の如き衣裝を身に付けてパラシユートで着陸する前に空中で一藝することを始めて、人氣を集めてゐる、即ち彼は飛行機に搭乘して、一萬呎位の處から飛び降りるや、その布の翼を利用して種々羽ばたきを試みると、左へも右へも宙返りでも好きな事が出來るので、落ちながら種々な變つた事をやつて、途中にある高さとなつてから背中に背負つたパラシユートで、地上の人となると云ふ寸法のもので、空中滑走もするから三哩五哩の先まで空中を飛び廻るといふ全く例のない離れ技となる譯で、全くハラハラさせられる相である

卍濫用嚴禁

ナチスのシンボルである例の「スワスチカ」卍は、最近ドイツで玩具遊戯用品や、ボート等に商標として盛んに用ひられるので、これでは、卍の神聖性が傷なはれる事大であるとの見地からバヴアリア經濟省から卍を商標として使用する事を嚴禁する旨の法律が公布された。その主要條文を掲げると次の通りだ「ドイツ國家の名稱又は表徴を商業上の目的に使用する事を絶對に禁止す。之に違反する者は直ちに百五十マルクの罰金刑又は相當期間の禁錮刑に處すべし」

煙幕の新用途

煙幕は軍事上に使はれるものとばかり考へられてゐるが、これが目下スペインの有名なオレンジの産地ヴアレンシア地方で霜害豫防に利用され非常な好成績をあげてゐる、オレンヂ畑一面に厚く張られた煙幕は上方の冷氣を遮斷して霜が下りてもオレンヂには何等影響を及ぼさぬさうだ

人の心と性格を見拔く秘訣十ヶ條

一、瞳は人の心の窓といはれるが、澄んだ瞳の人は心も日本晴れで、明朗な人達といふべきだ。
二、會話中に上目を使ふとか、鼻に手をあてるとか、口を妙にゆがめるとかする人は氣が多く浮氣輕薄の方である。
三、瞳に締と活氣が見られず視線を外して物言ふ人は誠意がない。
四、横目で覗ふやうに見る人は心に不純なものがあり、流し目で媚びる如く見る者は愛情が永續きしない。但しこれは女性の場合である。
五、人を正視することが出來ず、うつむいてゐる時に盜視する人は感情も意思も弱い。
六、落着きがなくて、ソワ〳〵してゐる人は忍耐力が乏しくて小心である。
七、眼つきに落着きがなく、物を正視できぬ人は心は安らかでなく、眼を伏せてとぎれとぎれに話す人は悪しみや妬ひがある。
八、高らかに笑ふ人は實情が濃い。
九、人の陰口を平氣で話す人は、他人に向つて自分の陰口をも平氣で話す人で、信頼するに足りない人である。
十、首をすくめて低く笑ふ人は、陰險邪惡の性格である。そして笑ひながら聲のあまり伴はない人は猜忌心が強い。

ソバカス除去の研究藥
説明書（無代差上げます）
◉憂鬱を去つて明朗に――

悩んで居たソバカスを取つた薬の説明書及手當方無代進呈します直に申込み有つて是非一度試して下さい。

ソバカスは中々取れにくいもので、あれは大抵の方が外部皮膚の故障と考へ外用塗布劑を主となさる故です。然に外用塗布劑で弱點なものを用ひては却て痕跡を殘しソバカス以上に苦しみますソバカスを除く事は美しくしたい美しくなりたいためですそれに痕跡を殘すやうなものは目的とせねばなりません ソバカスは外部の故障のみでなく食べ物の自己中毒により新陳代謝が血液中に含む鐵分が多すぎた場合それが日光の光線や電氣の強い光線等にふれ色素が結晶して皮膚の表面にあらはれたのがソバカスです故に春から夏にかけ多くなるのです又産後や病後に俄にふえるのも惡血毒素の關係です故に先づ内部より自己中毒による毒素を排出し血液を淨め過剰の鐵分を整へ結晶せる色素の解消をはかり外部より皮膚の新陳代謝機能を助めるが最も新しいソバカス除去法です 凄のソバカスを除きたい一念にむくいられた實驗を無代知らす試藥入用の人切手二十錢封入あれ四十錢分送る一人一回限の事 神戸上三條町三新聞社 森本薫子宛

月經
流經作用の藥理的製劑
チオレスリン
優越の効果を期待さる〻
月經とまり、お困りの方に本劑特殊の有効成分に據る流經作用にて満足を與ふる責任製劑です（藥價）三円五十錢 送料海外四十二錢
本劑内容の説明書は新聞名記入發賣元に申込無代進呈す
大阪北區曾根崎上一丁目 發賣元 常盤藥院
電話北六五二〇番・振替大阪六一一三番

コシケ
婦人病の方と
子寶を望む御婦人方へ!!
コシケは外傷で云へば膿の様な物で、白帶下の有る以上は内部の何處かに必ず病氣が有る譯でコシケにも無色な物、黄青、茶褐色、血を混ぜた物と種々病氣が重く成るに連れ色が付いて参ります。コシケ、月經不順、子宮内膜炎、卵巣炎、其の他の婦人諸症は輕いからと、云つて捨て置くと其れこそ取返しの付かぬ事に成り遂には生命迄も奪はるるに立到ります殊にコシケは男子の病毒、婦人の卵子を立所に殺滅するのでコシケの有る御婦人は子寶無き御婦人方は、本紙を始め内外各國有名新聞雜誌で永年紹介され海外御婦人方迄が御愛用の一歩進んだコシケ子宮病藥「惠乃玉」を御試し遊ばしませ!!使用して居たなら其の内に効果が判るで有らう？と云ふ頼り無い物で無く速に効目が判り感謝やお禮の手紙を頂いて居ります
一歩進んだ婦人藥
惠乃玉
効き目早く藥價低廉！
一度使用して一週間其て有効!!のまずに用ふ
本舗 寶命堂本舗

昔も 今も
効能で賣れる
七ふく ひゑぐすり
能効
逆上を引下げ便通をよくし
ばい毒りん病諸毒を下す
（藥價）半週分廿五錢 三週分一圓卅錢 一週分五十錢 五週分二圓
▲送料十錢 海外四十二錢
大阪高津表門筋
本家七ふくや伊藤長兵衛
振替大阪九七三 電南七二九

ごうすれば
姙娠するか
子供の出來ない奥様へ
＝姙娠に關する知識と自宅療法＝

分つてゐる様で案外分つて居らないのが、この姙娠に關する知識です。ゆへに少々の病症が現れて居りましても、「これ位の事は」と……充分の手當もせず、又は何の苦痛も感じない爲と、そのま〻に三年五年と打過されて終には「自分は生れ付きの石女」……と諦め、恵まれるべき子寶を恵まれず、兩身の狭ひ生活をして居られる奥様方も決して尠くないのであります。

女性と生れ結婚後子供の出來ない道理はありません、先づ私方へ今スグ手紙かハガキでその由を打明け御相談下さい、何ゆへ子供が出來ないか……どうすれば姙娠するか……と言ふ子供なき奥様に最も大切な知識と、實驗成功者大喜びの經驗ある自宅療法を無料で詳しく御返事申します。宛名は……
奈良縣生駒町山田　淺井國

南鮮三面

俄然大混亂
土壇場で定員超過
羅州も白兵戰展開

【羅州】氣乘り薄で立候補者出遲れに至り續々出馬し定員十二名に對するため極力製造工作中の處十二日し十四名立候補し二名超過となつて俄然激戰狀態に陷り各候補と運動員を激勵し白兵戰を演じ鎬を削つてゐる立候補の顔觸れは左の通
金泳化(新) 丁基哲(現) 金基胤(新) 李載英(新) 許峯信(新) 梁奎元(現) 李昌洙(現) 廣瀨利吉(新) 湯澤政五郎(新) 宮島峰夫(現) 松山葛佐美(新) 山川健吉(新) 尾崎孫次郎(新) 長田勝之助(現)

榮山浦も活氣づく
推薦工作で
一二三名超過

【榮山浦】面議戰は期日切迫しながら依然氣乘り薄で十六日夜來寄々町内協議し立候補者を推薦工作中十七日までに
石田顯太郎(前) 古賀貞雄(前) 森崎伴一(新) 坂谷敬一(新) 園重富次(新) 大久保純賀(新) 綿貫留吉(新) 金明重(前) 李相綸(新) 金東柱(新) 徐致善(新) 金東縉(新)
の諸氏立ちやつと定員の十二名に達したが結局一二三名の定員超過は免れず大激戰を展開するものとみられてゐる

固城も激戰

【固城】面議逐鹿戰は期日の切迫と共に一層緊張し血みどろの白兵戰を展開してゐるが十五日左の選擧立會人を決定した
遠藤潔、黃順柱、金宇一、李正熙

金泉郡も大混戰
內地人僅か十四名立つ

【金泉】金泉郡一邑十三ヶ面の選擧戰線は定員百四十名に二百四名の立候補で大激戰を展開してゐる

邑面	定員	候補者 內地人	朝鮮人	超過
金泉邑	一二	九	七	四
農所面	一〇	…	一二	二
南面	一〇	一	一二	三
牙浦面	一〇	…	一八	八
開寧面	一〇	…	一二	二
金陵面	一〇	…	一二	二
鳳山面	一〇	…	一九	九
代項面	一〇	…	一三	三
甘川面	一〇	…	一五	五
助馬面	一〇	…	一三	三
知禮面	一〇	二	一四	六
釜項面	一〇	…	一五	五
大德面	一〇	一	一六	七
甑山面	八	一	一二	五
計	一四〇	一四	一九〇	六四

大邱は十五名超過
血みどろの混戰
最高票百六十最低が六十票
殺氣に滿つ各陣營

【大邱】府議戰は十六日に至り豫て噂に傳へられた朝鮮人側から新鋭朱秉煥氏が突然名乘りを上げ定員を超過すること十五名、愈よ最後の肉彈戰に入つたが全線の情勢は益々混亂し得票數に於ける高低の差は相當激甚なるものがあると豫想されてゐる、これが爲め最初の目標であつた最低七十票は六十票或はそれ以下の票でも當選圈に入るものではないかと見られるに至つた、從つて最高點は百六十票以上であると見れら目睫に迫る廿一日の決戰日!勝つて凱歌を上げるか、負けて悲憤の淚を揮ふか、悲壯な雰圍氣の中に各陣營の旦夕は慌たゞしい葛藤を見せてゐる

選擧狂燥行進ゴール迫る
最後の五分間を目指す戰線遂に異狀

卅の議席目がけて
鉢合せの叩頭戰
牧の島北部市街は凄慘張り
釜山は極度に緊張

【釜山】直前に迫つた廿一日の選擧期日を控へた釜山の府議選擧戰は三十六の議席を爭ふ四十八候補者によつて今や白熱の激戰場裡に必死の叩頭戰、おがみ倒し戰等强引、突張りの戰術をつくして火花を散らす戰線が展開され、混沌として豫想をゆるさぬ形勢であるが殊に內地人中村高次、久布白貫一、白石昌太郎、荒木道男氏のほかに朝鮮側辛壽甲、金永在、李榮彦合計七氏の出馬を見た牧の島の混戰は同島の有權者七名をめぐつて想像以上の白兵戰を來たし此の間利害問題或は黨派關係を中心として有權者の爭奪に決死的の凄慘さを演じ、平穩と觀察された北部市街方面も釜山鎭にあつては宿老上杉古太郎氏の地盤を狙ふ在鄕軍人會を背景とする新人田代虎太氏のほかに府會の闘將桐岡穗雄、杉野勇次氏が起ち次いで金俊鎬、金璋泰氏の向ふを張つて新人丁士中、林聖允兩氏が虛々實々の戰法をめぐらし西南部方面にあつては府會の元老坂田文吉氏のほかに長富芳介、飯田勝正、倉地哲、原武一の五候補が轡をならべて紅紫とりどりの努力をつゞけ他派の陣營切り崩し戰に全く不眠不休の本格的選擧戰となつたが本年の改選に當つて從來のそれと全然面目を異にする現象は、今日までの改選に際して比較的輕視され單に町總代若くは町內有志の歸屬に一任されてゐた有權者の最低クラス六十二等六十一等級の爭奪が重大視されて表面的に浮動する有力者票よりも此の分野に主力が傾注され運動員が血眼となつて活動した點であつて無産給生活者級の持票が案外アテにされなかつたのも著るしい現象である

選擧立會人
四名を決定

【釜山】切迫した釜山府の府議總改選にあたり廿一日午前八時投票開始、午後六時締切り同七時開票の選擧立會人は詮衡の結果三田村平太郎、新開寛三郎、橋本寛、朱泰昇四氏に決定し同時に選擧監視官は地方課長武田鎮太郎氏に決定した

馬山も大激戰

【馬山】馬山府議投票日を直前に控へ最極度に緊張し鉢合せの叩頭戰を演じてゐるが內地人側十四名候補の足並の揃はないのに引かへ朝鮮人側(十三名)は結束頗る固く必勝を期してゐる

公州は平穩

【公州】邑議候補者は現在三十氏の出馬によつて俄然一名超過となり選擧戰は異常の緊張を示したが十六日突如金甲淳氏が立候補を取消したので再び定員となり一時活氣を呈した逐鹿戰も下火となり最早立候補者もないらしいので至極平穩無事に終始する見込である

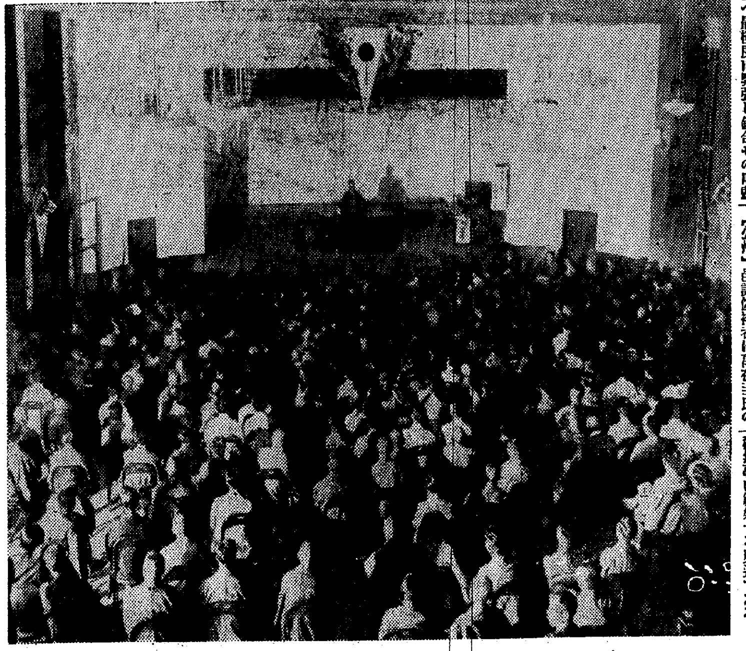

最後の突擊戰
いよいよ混沌として豫測難
群山の戰線急轉

【群山】府議選擧戰は期日切迫で攻防戰神經極度に尖鋭化し三十一候補者を運べて物凄い最後の突擊戰に入り三百有餘の運動員入り亂れて攻防作戰に術策を牙城陷落に狂る練戰の猛將といへども絕對に樂觀を許さずしかも情勢は土壇場の立候補も頻りに現はれ混沌として豫測を許さざる狀態である。目下の優勢と見られる顔觸は山本一男、氏家重吉、光富嘉八、牛尾正一、伊藤光三郎、樋口虎三、檜垣孫三郎、徐鴻善、金永熙、李敬秀、權泰亨の諸氏で比較的樂觀してゐるのは中山辰彌、戶塚總太郎、町井重太郎、上田朴、清水嘉作、久保宮太、泉作二、河上勝太郎、全義鎔、李贊鉉の諸氏を算へ新顔立候補の平春富藏、佐川宇一、趙南奎、金燭基、松本次八諸氏は地盤と擁立の背景から舊議員に劣らぬ優勢ぶりを示し田村由五郎、山本虎次郎、山本虎治、金白龍、梁斗熙諸氏などは今一歩といふところにあつて大體に苦戰狀態とみられてゐるが熱狂的戰況は刻一刻と變化し風雲正に急である、十七日現在の立候補顔觸れは左の通り
氏家重吉、光富嘉八、戶塚總太郎、町井重太郎、上田朴、牛尾正一、伊藤光三郎、清水嘉作、久保宮太、泉作二、樋口虎三、檜垣孫三郎、山本一男、全義鎔、徐鴻善、金永熙、權泰亨、李贊鉉、李敬秀、金白龍、金燭基、田村由五郎、山本虎次郎、山本虎治、佐川宇一、平春富藏、松本次八、趙南奎、梁斗熙、朴政來

さらに二名起つ
土壇場戰線大異狀
これで六名も超過

【群山特電】豫て噂された大立物赤松繁夫氏は捲土重來の意氣をもつて十八日朝正式立候補を聲明したので選擧戰線に大異狀を來し各陣營は戰々兢々たる際更に向井初次郎も立候補しこゝに定員超過六名となりいよいよ混沌として名狀しがたき狀勢に化した

革正演說會

【群山】十二新聞支局聯合主催の府議選擧革正演說會初日は十六日午後七時から公會堂で開催熱心な聽衆は定刻前から續々詰かけ會場は立錐の餘地なき盛況ぶりであつた、定刻本社群山支局長九田一氏の開會の挨拶で幕を開き十三の辯士交々起つて嚴府の熱辯を揮つた(寫眞は革正演說會場)

選擧狀況視察

【全州】全北道今次の選擧は全く前例のない激烈を極め即ち群山府の定員四名超過をはじめとし全州、金堤、南原、井邑の本道內主要都市は裡里を除く外各一名超過しその他面協議員も各地亂立狀態であるので道では高等課の田中警部補を十五日から南原、任實へ河村警部を金堤、井邑へ出張せしめ選擧取締狀況を視察せしめ更に內務部よりも河部內務部長はじめ福爪地方課長、岩原、桂、杉山各屬は各地を視察する筈である

滿場興奮の渦
統營の政見發表演說會

【統營】日刊新聞各支局主催の邑議立候補者の政見發表演說會は十六日午後八時から吉野町統營座で開催、最後のゴールをあと數日に控へ我等が邑議の抱負を聞かんと集まつた聽衆八百餘、十一候補交々立つて舌端火を吐く熱辯に滿場を興奮の渦に卷込み盛會裡に十一時散會した
▲經濟的平和なくして邑政に平和なし 兒玉 鹿一
▲我等の統營 鄭 奉 律
▲立候補に當り所感を述ぶ 谷本 寅吉
▲吾人が覺悟 衛藤 竹彦
▲統營の非常時 島村 新平
▲我等の前途 林 轍 圭
▲信 徐 炳 斗
▲邑政と邑民の利害關係 許 基 燁
▲理想派の歷史 嘉戶 孫十
▲有權者各位の衷情に訴ふ 岡田 正幹
▲所感 金 祥 洙

令嬢や夫人も出て
泣き落し戰術
男の運動員尻目に猛然活躍
木浦白兵戰に入る

【木浦】府議選擧逐鹿戰は最早候補者も出揃ひ定員三十名に對し立候補者內地人二十名朝鮮人十二名で定員を超過すること二名であり十六日頃以來白兵戰に入り隨所に鉢合せの喜劇を演じ夫人や令孃まで第一線に立ち女性特有の泣き落し戰術で男性運動員を尻目の活動振りであり一方府當局でも諸般の準備を終へ選擧立會人も中島健三、朝倉默之輔、金源容、裵奉休四氏に決定した、なほ立候補者の顔觸れは次の通り
松井邑次郎、佐藤秋二、麻生作男、清水金次郎、山西恒太郎、村上直助、上田熊太郎、伴忠吉、小口季隆、吉田良猷、內谷萬平、福田有造、奈良次郎、藤田林平、森誠一、岡村又次郎、梅田林平、梁川覺太郎、山本建志、永田萬平、金容鎭、金佐基、車南鎬、李鉉圻、金文玉、權寧禮、徐南圭、崔有山、李銀彰、金明五、吳泰準

府議戰の巷を驅る

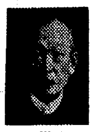

大石季吉氏 今度は引退と思つておつた所を定員に足りないからと引つぱり出されたので未だこれと云つた確い抱負は持つてゐないが私が數年前から念願研究しておる社會事業の達成を計り社會教育の缺陷に依つて起る思想問題の解決を期したいと思ひます、その外に道路の改修がありますがこれも數年前から大に力を入れて來たもので今回も微力を盡して鋪裝道路の實現を計りたいと考へてゐます

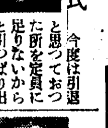

田中嘉七氏 何しろ初めての事で議員としての知識はないが何をやらかすかダークホースだと思つて期待して戴きたい

後藤連平氏 もう年寄りは引つこんでゐようと思つてゐたんだが、やりたい事はいくらでもある、仁川の爲になる事だつたら老軀の出來る限り御奉公する積りだ

張光淳氏 初めての事で何にもわかりませんが淺學非才のあらん限り府民の福利增進に盡力したいと思ひます、先づ朝鮮人街の道路改修、衞生諸設備の完成から商工業の發達を目標として工場誘致其他賦課の公平等に努力せんと覺悟して居ります

宋炳誥氏 私も初めて確實な知識を持つて居りませんが目標とする所は第三公立普校と朝鮮人の中等學校の設立にありまして此の點に出來るだけの力を注ぎ福利增進を計りたいと思ひます

仁川白楊會總會

【仁川】公立高等女學校白楊會では十九日の日曜母校に總會を開き京城から津田節子女史を招聘して講演會を開きその他餘興模擬店等も演り出席者は約百五十名の豫定で非常な盛會を豫想されてゐる

道路の未完成から
約五十萬圓の損
何はともあれ道路をつくれ
慶北の面白い統計

【大邱】慶尙北道に於いては當內主要道路の鋪裝、港灣改築、道路改修、橋梁構築等着々として計畫が進められてゐるが同土木課ではこれが參考資料として一二三等道路上に於ける橋梁、暗渠、水拔等の未完成による交通者及び車馬牛一ヶ年の浪費損傷等について調査をなし此程漸く完結したがその統計表によれば步行者二千百九十一萬四千廿二人で廿八萬九千卅九圓の食糧を浪費自動車十九萬五千五百十一圓五十四錢の浪費となつてゐるこれを更に種目別に擧げると

種別	通行個所	金額
步行者	三、四四九	二〇一、八六五圓
自轉車乘	同	一六、一六四
手荷車挽	二、五〇六	三、六五三
牛、馬	三、四四九	二五、二〇〇
牛馬車挽	同	四三、〇八六
自動車	四、〇八六	一九五、五一一

となつてゐるがこれによつても橋梁暗渠構築、自動車道路の鋪裝の急務が痛感されてゐる

內地渡航が
著しく減少
案外自由な滿洲へ轉向
手鍋提げて押出す

【釜山】滿洲國實現以來變調を來たした內地渡航は慶南高等課で調査の結果四月中の數字は昨年同期に比較して實に一萬三千石の大激減となり異常の大減少に驚いてゐる統計上には昨年四月の渡航一萬七千四十四名に對し本年四月は僅か四千六百二十八名に過ぎずザッと四割減となつた、是れは渡航阻止が而倒で生活困難なる內地生活よりも自由な天地として解放された滿洲國の生活にあこがれの轉向を來たした結果と見られ、一時は物凄い勢ひで溢れた內地渡航熱が滿洲進出の新機運に積極的に動き出した好例であつて此の傾向は注目されてゐる

馬山重砲兵隊行軍

【固城】馬山重砲兵大隊一中隊百十名は十五日午後六時固城着一泊翌日十六日午前八時半から公設運動場で軍器を一般觀覽に供し同九時統營へ向つた

農吏擴充
慶北第一線
部隊打合せ

【大邱】慶北道では農家更生擴充計畫の大方針に順應して同運動の第一線部隊に對しこの大方針を指示しその協力を求める必要があるので郡守、署長、金組理事、學校長の會議を各々左の日程に依り道會議室で開催することになつた
▲郡守會議六月四日から三日間▲警察署長會議同十日から三日間▲校長會議同十三日から三日間▲理事會議同二十四日から三日間

大邱局サービズ

【大邱】大邱郵便局では從來電話交換事務に關する優待を五〇〇番に委ねてゐたがこれがサービスの萬全を期するため今回電話課長卓上に新しく千五百番を新設、これにより一般加入者の便宜を圖ることになつた

あの町この町

【咸興】國鐵還九十周年記念行事として鐵道局では六月三日咸興に鐵道知識習及講演會並に映畫會を開催すべく計畫中

◇

【居昌】居昌酒造組合では十五日から一週間居昌麯子組合で講習會、講師は大邱稅務監督局技手藤本秀雄氏

◇

【春川】高普校五年生は內地修學旅行を終へ十六日無事歸校

大邱軍遠征
全群山と對戰

【群山】遠征の全大邱軍と全群山軍の野球試合は來る十九日午後一時から群山府日の出町グラウンドで行はれることになり遠來の强敵を迎へ擊つ群山軍は連日猛練習を續けてゐる

上内氏講演

【釜山】十七日朝內地から來釜した上內本府保安課長は警察部職員のため道議會室で約一時間にわたり內地渡航朝鮮人の生活狀態と渡航阻止に關する一場の講演を試み釜山一泊十八日朝歸任した

大邱南普校
母の會デー

【大邱】南旭町普通學校では十三日から六日間を『母の會デー』と定め各學年別に母の會を催し、學校と家庭との密接な連絡を計り校家一元的教育の實施に努めることになつたが更に廿日からは各學年一齊に家庭訪問を行ひ兒童の環境、個性に即した個別指導方針を樹てることになつた

慶南水產議員
改選近づく

【統營】慶南道水產議員總改選は六月中に行ふが統營郡は第四區となり有權者は漁業者及漁業權者內地人三十三名朝鮮人三十四名があり二運面長承浦、坂倉浩(新)三登年光(現)陳正律(現)三氏の呼び聲が高い

長水地方に
さよなら霜

【全州】十六日朝長水郡地方に相當の降霜あり全州專賣支局に對し同出張所からの報告によると多少煙草苗に被害ある模樣であるが測候所の發表によれば昨年に比し十三日、平年に比し二十一日晚くなつてゐる

大邱初等校で
映畫教育實施
地理・歷史・國民映畫を映寫
月末には設備完成

【大邱】府學務當局では府內公立初等學校の歷史、地理、修身等の教育資料として映畫教育を實施すれば相當效果を得られるものとしてこれが映畫設備について計畫中であつたが各父兄會に於いてもこの新しい計畫に對して大贊成であり中には個人として映寫機の寄附を申出るものもあり早速今月末までには全七校に對し映寫機の備付けをなしこれを實施することとなつたがこれに要する費用、一校設備費約三百圓七校合計二千百圓は各校父兄會の寄附に俟ちフイルムは朝鮮教育映畫會より配給を受けることとして六圓の撮料きり要らず歷史、地理、修身の教育資料映畫の外修學旅行寫眞等の映寫をして父兄の觀覽にも供する等の便もあり、且府內映畫館に配給されたもの〻中の教育資料となるものは當局並に映畫館の諒解の下に學校に於いて封切前に貸り受けて映寫し、從來初等學生の惡感化を憂慮されてゐた映畫常設館出入抑制の實績も擧げ得るものと期待されてゐるが初等學校へ映畫教育の設備をなすのは全鮮に於いて大邱が初めてである

交通禍頻發
又幼兒を轢殺

【大邱】慶北の交通禍は激增して十七日現在本年の發生件數は七十餘件に達してゐるが又も十六日幼兒轢殺の慘事があつた十六日午後五時頃慶南第三二七號乘合自動車に慶南晉州郡一班城面會村里權五殷外八名の客を乘せ馬山府元月洞四三六鄭年植(四〇)が運轉大邱達城公園前を發して馬山に向け運轉途中達城郡月背面辰泉洞九五雜貨商藤崎熊作方前道路に差掛つたとき右側に放置してあつた空乘車の陰から月背面辰泉洞卞泰述の長女卞玉伊(四つ)が飛び出し急停車も及ばずして衝突左頭部に長さ六寸幅二寸深さ骨膜に達する傷を負ひ死亡した、大邱署高木司法主任は直ちに公醫と共に檢死を遂げ運轉手は過失傷害致死として取調べ中

健康たれ!

健康こそは人生最大の寶です、總ての幸福の根源であります。初夏清爽の今、健康者の能率は自ら驚く程でせう健康の持續と獲得は疲れコリ痛みの蓄積を防ぎ速かな除去に有ます

◇ 妙布は疲れやコリや痛みを除き治すに最も効ある全國的信用を得た有名なる家庭常備藥です忘れずお備へを

主効
肩腰のコリ
リウマチス
うちみ
神經痛
過勞の痛
乳のコリ
胸咽喉の痛
筋肉の痛

定價 二十錢 三十錢 五十錢 一圓
○各藥店にあります

本舖 東京市麻布區霞町二十一番地 株式 渡邊坤綱藥房 (振替東京四六〇七番)

10—10

滿洲市場を獲得
まづ第一歩として 平北炭の見本發送

【新義州】木炭の滿洲市場進出を計畫中であつた平北ではその第一歩として近く見本炭一貨車を大連に發送することになり高橋産業技師は十五日義州邑に赴き、同地當業者を集めてこれに關する打合せをとげた、發送は六月下旬の豫定でこの見本炭の進出によつて地理的に惠まれてゐる平北木炭の滿洲市場獲得が完成されるものと大いに期待されてゐる

咸南の植桑

【咸興】咸南道内に於ける十年度春期桑苗の植栽數は▲道內産百二十六萬四千五百十本▲他道産十萬本▲內地産五十四萬八千二百本▲計百九十一萬二千七百十本で七千本を最多として十三郡に亘つて植栽された

載寧の壯丁

【海州】署管内本年度徴兵檢査適齡壯丁は合計十五名で來る六月六日平壤で施行される檢査場に同署兵事係引率出頭

ゴール明後日に迫る
府邑面議選擧愈よ最後の突擊戰

躍起の狩出しで やつと出揃ふ
元老の産婆役で土壇場に 定員に滿ちた羅南

【羅南】邑議戰線は十六日にいたり既報の筋書通り元老組の推薦運動大體に効を奏し內地人候補五名の顔を新に揃へ曲りなりにも內地人八名朝鮮人四名、計十二名の定數を滿すことが出來た、推薦事情は既報の通りで浦邊本策氏の固辭により現議小玉源四郎氏を勸說したが、小玉氏は戰線の現狀を放置し難きために出動した元老組の勞を多とし、事情やむを得ずとして推薦を俟たず自發的に正式立候補し、これに先立ち苅込輝氏も推薦と同時に自らも立候補を屆け出でた、結局浦邊清一郎、米原福三郎、佐伯政次郎の三氏だけは最後まで自ら立たず、推薦一點張で通した澁澤、米原兩氏は現議員で浦邊氏は顧問推薦と傳へられてゐたものである、內地人の候補難に惱みつゝあるに反し朝鮮人側では既に四氏が立ち、張榮熙氏の從來の私行に憤慨してゐた一派が本町市場の崔熙を推さうとしたが沙汰やみとなつたらしく、別個に菊田の保險會社員趙鳳吉氏が周圍から推されてゐたが、數日前富寧洪鋼華氏がこれを抑止したとも傳へられてをり、現在の情勢では朝鮮人側候補は內地人側の候補難に惠まれて全部當選することにならう

ゐる一方邑當局では選擧當日の準備に怠りなく事務に萬遺漏なきを期してゐるが當日の選擧立會人は佐々木喜市、關寅喜、孔徹、申台鉉の四氏に決定する模樣である

清津更に一名立つ
五名の超過

【清津】府議戰は立候補一時停頓の狀態をつゞけてゐたが十四日橋本藤吉氏（新）の出馬により內地人側十八名、朝鮮人側十四名、計三十二名の定員五名超過となり、なほ締切間際になつて內地人側から一名出馬の噂もありゴールに迫つて流石に大激戰を展開してゐる然し內地人側は現在のまゝ推移すれば各候補者ともさほど苦戰はないらしくこれに反して朝鮮人側は有權者數內地人側の約三分一にも拘らず立候補者は十四名の多數に達してゐるとて約七名は落選の苦杯を甜めねばならぬものと推測され血みどろの突擊戰が開始されてゐる

遂に超員
色めく宣川邑

【宣川】立候補屆出期日を二日後に控へた十六日谷口合資會社支配人日沖政之助氏が鑛山關係者及び學校關係者の推薦を得て突如出馬したので邑議戰は定員十二名を一名超過し十三名になつた、同氏の出馬は各方面にセンセーションを捲き起し、宇田氏は後輩に道を開いたため最早出馬せぬものと見られる

官舍街に强襲
最後の獲票運動に大わらべ 新義州の政戰尖鋭化

【新義州】府議選擧はいよいよ白熱化し、到るところ候補者や運動員の鉢合せを現出するに至つたが商人街の分野は大體に於て明瞭であるため俸給生活者に依然强襲が續けられ營林署、新義州署、刑務所の如き有權者の集團した場所は最も激甚を極めてゐる、野原藤次郎氏の地盤である王子製紙朝鮮工場地帶に向つて突擊戰が開始され戰ひはいよいよ尖鋭化して來た、最高は百票を越し最低四十票內外とみられてゐるので各候補者は五十票を安全圈內とみて淸き一票を獲得に大童である

灰色の出馬
氣乘り薄の長淵郡各面

【長淵】郡內の面議選擧狀況は期日が切迫にかゝはらず未だ定員に達してゐない面が五ケ面あり氣乘り薄の狀態であるが正式屆け出がなくとも或は形勢觀望中の顔觸れ全部出揃ふとみられるので競戰を免れぬものと觀測されてゐるが十六日の現在は左の通りである

（括弧內は定員數）

▲津南面（一〇）一一▲郡內面（一〇）一〇▲津東面（二〇）九▲長南面（一〇）三▲大江面（八）六▲江上面（一〇）一一▲大南面（一〇）二▲小南面（一〇）一四▲長道面（一〇）一四▲津西面（一〇）一三

珍らしや 藝者登場
女運動員を買つて出る

【江界】邑議逐鹿戰餘錄＝二十四名の議員候補は何れも當選圈內に入るべく各候補者とも二名乃至七名の有力運動員を派しお互に一歩も讓るまじと猛烈な爭奪戰を展開してゐるが、戰場に立後れの直島君には動かざる應援者はあつても表面から敵陣に乘り込む參謀格がゐないので立候補はしたものゝさて足踏みの形、其處へ思ひがけぬ一女性の運動員が飛び込んで來た、かつては烈亭松の家で男勝者のニックネームで鳴らした田見年子さんで同女は同縣人の關係から孤立無援の直島君に同情して運動員になつたもので山奧の江界では選擧運動に女性の出現は珍しい異風景である

定員倍數に達す
當落の境界線は僅かに九票 全鮮一の白熱戰に渦卷く江界

【江界】邑議改選逐鹿戰は定員十二名に對し內地人五名、朝鮮人十八名の候補者が並立し全鮮に比類なき大混戰を現出してゐる折も折內地人側一部有志間から官吏系の色彩を持つ議員候補として後一名は是非推すべき必要ありとの議論が擡頭し人選中、官公吏の出馬ご法度の通牒に接し詮議の餘地がなくなり結局中立的立場と見られる據艦界に人選が廻つて直島福治氏の出馬を促したところ同氏は種々な事情を考察しその器にあらずと辭退し續けて來たが十六日に至り最後的勸說に動かされ遂に決意、名乘りをあげたので候補者はこれで定員の倍數二十四名となつた、同氏は確定的な地盤は極めて僅少でその上立遅れの形となつてゐるので結局散票を拾つて運動を試みる程度のもので果して當選圈內に入るや否やは別として何れにしても二十三名の他候補者と各運動員にとりては爆彈投下にも等しい異狀を呈し前日まで最高十八票最低十票程度で當選圈を出すであらうことを豫測されて來た當落の境界は最低九票に落ちるものと見られるに至つた

泰川郡下の激戰
定員超過五十七名

【新義州】面協議員の選擧戰も期日の切迫とともに激烈を極めつゝあるが就中、泰川郡の如きは八十四名の定員を超過すること五十七名の多數にのぼり殊に江東、東の兩面の如きはいづれも二倍以上の立候補者をみて文字通りの大票狩ぶりをみせてゐる

雄基は大異狀
三氏辭退し 中村氏立つ

【雄基特電】邑議逐鹿戰は土壇場になつて戰線に大異狀を來した、即ち十八日に至り山中、鳥本、淺野の三氏が突如立候補を辭退し、代りに中村直三郎氏が立つて內地人三名、朝鮮人十一名の丁度定員となつた

夫人連も敢然起つ
激戰の春川

【春川】あと三日の邑會議員選擧戰は內鮮十五名の立候補者と百餘名の運動員がゴールを目がけて最後の突擊戰に入り各陣營にはこゝを先途と地盤の關係に努めてゐるが特に內地人側の高橋、山中、松村諸氏、野人各夫人らの甲斐々々しい活躍振りは戰線に異彩を放つてゐる

絶景に舟寄す

【長淵】水面から三丈も屹立の岩壁上から下を覗いてもボラのむれが數十數百と横行してゐるのがはつきりと見へるなんとかしてとりたいのが人情だ、最近絶景高浪浦赤壁附近には舟遊びの人で賑はつてゐる

兩江の合流地點に
工場地帶を造る
放水池には荷揚場を新設
窮救事業で河邊の面目一新

【平壤】土木出張所で昨年來實施されてゐる大同江と普通江の合流地點の改修工事は窮民救濟事業として工費第一次卅萬圓、第二次四十萬圓、合計七十萬圓の巨費をもつて進めてゐるが、今年度から合併されて昭和十一年度に完結されることになつた同工事は萬景臺前輪中二萬五千坪を買收し約三百メートルを築堤し古平面九井里普通江下流のところから直線に河床を掘鑿し又射擊場より舊堤に沿つて輪中前面に延長九百メートル高さ七メートルの堤防を築きあげ、この左側に二十五萬圓をもつて閘門を築造、五萬坪の放水池を新設し約八十萬立方米の貯水が出來るやうにしこの一帶は將來工場地帶となすべき性質を有してゐるので閘門から放水池に入船せしめて荷揚場となさんとするものである

咸興監督局
敷地を物色
工費約十萬圓で 八百坪の廳舍新築

【咸興】來年度豫算で新築に內定してゐる咸興稅務監督局では目下敷地の物色と新築廳舍の設計を急いでゐるが工費約十萬圓鐵筋コンクリート一部三階建とし延坪八百坪に近い大廳舍を實現すべく資料の蒐集に努めてゐる

羅津局の郵便取集
二區制實施

【羅津】從來郵便局の市內郵便物取集は一區で非常に不便であつたが十六日から二區制に改め一區、二區とも一號便は集配人の出發時刻午前十時、歸局時刻午前十時五十分、二號便は出發午後四時、歸局午後五時二十分、三號便は出發午後八時半、歸局午後九時二十分となり非常に便宜となつた

お名殘の清津府會
起債を審議

【清津】現府議員お名殘の府會は十九日午後一時から會議室に開會、左の件を審議、因に起債總額は十一萬七千圓である

▲不動產處分▲共同乾場（鰯粕）設備費起債▲公有水面埋立費起債▲沿岸貿易埠頭上屋其の他建設費起債▲十年度追加豫算

國境に慈雨

【新義州】五月に入つてからの國境地方は每日の晴天で鴨綠江、長津江の水量激減し筏流しが出來ぬため商店街は至つて不景氣であつたが去る十二日朝來の雨で兩河川が增水し滯留筏は忽ち一掃されて木材の街は再び活氣づいてきた

咸興醫院勤續者表彰

【咸興】來る二十五日新病棟落成式を兼ねて創立廿五周年記念式典を行ふ道立咸興醫院では十年以上の永年勤續職員に時計一個を贈り知事から表彰する事になつた、授彰者は左の五氏

十五年六月齒科長陳旗一雄▲十五年一月齒科技工玉珠厚▲十七年三月巡視柳成海▲十四年三月小使金在順▲十年二月火夫金鳳均

延吉の皇軍慰問

【延吉】龍井國防婦人會員五十餘名は十二日近藤會長引率のもとに延吉○○部隊慰問のため來延、○○守備隊、衛戍病院などを慰問、市內各機關歴訪の後午後五時二十五分發延吉發列車で歸龍した

野砲二十五聯隊
晴れの記念式典
各學校生徒の競技も大喝采
盛澤山の餘興賑ふ

【羅南】野砲第二十五聯隊創立第十九周年記念式典は十六日擧行されたが、この日朝來數日來の暗雲去り、風さへ凪いで絶好の記念祭日和となつて一般の人出多く、午前九時擧式の際はさしも廣い營庭は各學校生徒、一般の觀覽者で觀覽席が埋つた、定刻鈴木師團長入場、竹內知事はじめ官民多數參列で式に入り大妻聯隊長の式辭朗讀あり、終つて各種競技に移り、敵情搜索を皮切りに普通學校、小學校、中學校生徒ら外來者のリレー、普通學校女生徒、高女生の體育ダンス、幼稚園生徒の遊戲等を中に挿んで障碍物、通信、航海、中繼競馬、馬上障碍、騎兵等盛澤山のプログラムを進め、正午から模擬戰を開始したが、砲聲納つた頃から天候怪しくなり、閉式の際は雨と風とを呼んで暫間の野趣は餘興を殺がれたが、午後一時半から再び晴れたので營內は角力や紙芝居、諸演藝で型破りの大賑はひを呈した（寫眞は式場）

咸興神社の春祭賑ふ

【咸興】興咸神社春季例祭は十六日の前夜祭と、十七日は全府國旗を掲げて奉祝裡に午前十一時例大祭、吉備樂、奉納生花大會、奉納角力、奉納劍道試合、奉納弓道、奉納演藝等近年めづらしい盛儀であつた

愛犬ご用心
犬泥棒横行

【咸興】愛犬家御用心のこと……近來實用犬種の普及熱盛らしいものあり府內の飼育頭數相當多數に達してゐるが最近セパード專門の泥公出沒するらしく北村高等課長石崎新興林業常務等被害者相次いである

八田滿鐵副總裁
羅津を視察

【羅津】八田滿鐵副總裁、鄰山理事一行は十六日午前八時半自動車で雄基から來羅直ちに雄羅トンネル及びケーソン工場、港灣を視察、午前十一時半滿鐵事務所前廣場で社員一同に挨拶後事務所で語る 新京から大連に行き大連から飛行機で圖們に來り十五日雄基に一泊してやつて來た、今回のは視察が主でこれから總督府に挨拶に廻つて歸らうと思ふ、皆さんの御援助で工事も非常に進捗してゐるので感謝してゐる、今後ともよろしく御援助を御願ひする

なほ一行は午後一時自動車で清津に向つた

羅南を訪る 【羅南】八田滿鐵副總裁は十六日雄基地方から清津に到り北鐵管理局に少憩の後羅南に入り竹內知事を訪問、同夜六時半から軍部、道廳幹部その他を赤穗家に招待、主客三十餘名で晚餐會を催し、直ちに夜行で南行した

堤防の慘事
暴れ馬幼女を轢き 一人は無殘の即死

【新義州】十五日午後二時ごろ義州郡光城面毆浦洞一六七車九三さん（三）の馬車馬が新義州より自宅に歸る途中、府內勸業洞新堤防の坂路で暴れ出し矢庭に疾走した、このため堤防で遊んでゐた同所鄭元再さんの四女鄭用妹さん（七）同所金任興さんの長女金坤女さん（七）の二人は轢き倒された、七つの金さんは頭部にかすり傷をうけたのみであつたが、鄭さんは頭を割つて即死した

農家講習會

【長淵】郡では十四日郡內面、十五日江上面で自作農家講習會開催

第二回間島移民團

【延吉】咸北吉州郡管內から募集の第二回間島移民團百五十戶五百六十二名は場外事務官、鄭囑託らに引率され去る三十日圖們經由間島に入り總督府經營集團部落に左の通りそれぞれ配置した

▲金佛寺溝四戶、二十二名▲春興村十七戶、百十六名▲長興洞百二十五戶、四百名

開港十四周年
雄基の港まつり
來月一、二の兩日 盛大な祝賀の催し

【雄基】來る六月一日は開港十四周年記念日に當るので邑では去る十五日總代區長會議を開いてこれが打合せを行つた結果、經費六百五十圓をかけて一、二の兩日左のプログラムで盛大な港祭りを行ふこととなつた

一日午前十時神社前で記念祭典小智通學校生徒の旗行列、午後二時から假裝行列（個人賞一等十圓から二十等まで、團體賞一等三十圓から十等まで）二日は西町中村氏邸前で花角力を催し別に舞台二つを設けて一般の飛入り餘興を歡迎

新京吉林間 マラソン
間島の豫選

【延吉】來る十九日に行はれる新京吉林間新國道完成記念の百二キロ驛傳マラソン競走に出場する間島省代表選手豫選大會は去る十二日延吉で開催、左の通り入選した

一等李容鎬、二等李珍基、三等金重珍、四等吳泰鎬、五等沈德鎬、六等高任衛、七等李元洙、八等鄭寅洙、九等孫弘柱、十等崔義植

咸南體協の優勝旗新調

【咸興】體育獎勵の統制的立場から漸次第一線に進出しつゝある咸南體育協會は來る六月一日の咸興咸南間長距離競走に咸南衛生會寄贈の大優勝旗を授與する外從來カップ以外に光榮の表象を持たなかつた道內中等學校對抗陸上競技大會並に咸南軟式野球大會も優勝旗を新調することになつた

人の動き

▲伊丹少將（三八旅團長）十六日會寧へ▲石田羅南憲兵隊長 十五日夜發上城▲李榮民氏（鏡城郡 地方課 化主事）十六日本社鏡城支局來訪着任挨拶▲尹灌氏（居昌郡守）內地視察中十五日歸任▲愼鏞福氏（居昌產組長）上道中同上▲金仲烈氏（同理事）同上▲朴泰洪氏（咸陽產組理事）同上▲金益東氏（朝取賣取引店 支配人）開店挨拶の爲本社仁川支局來訪

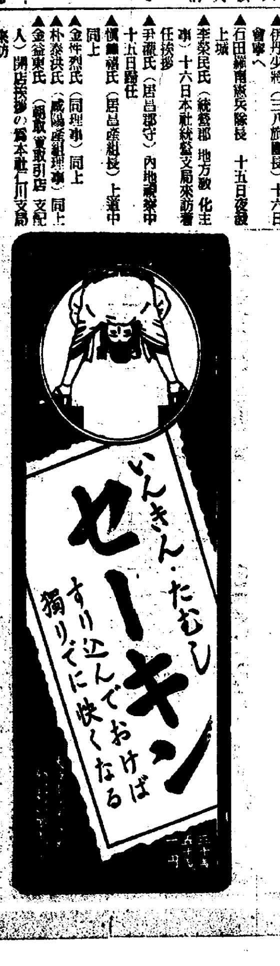

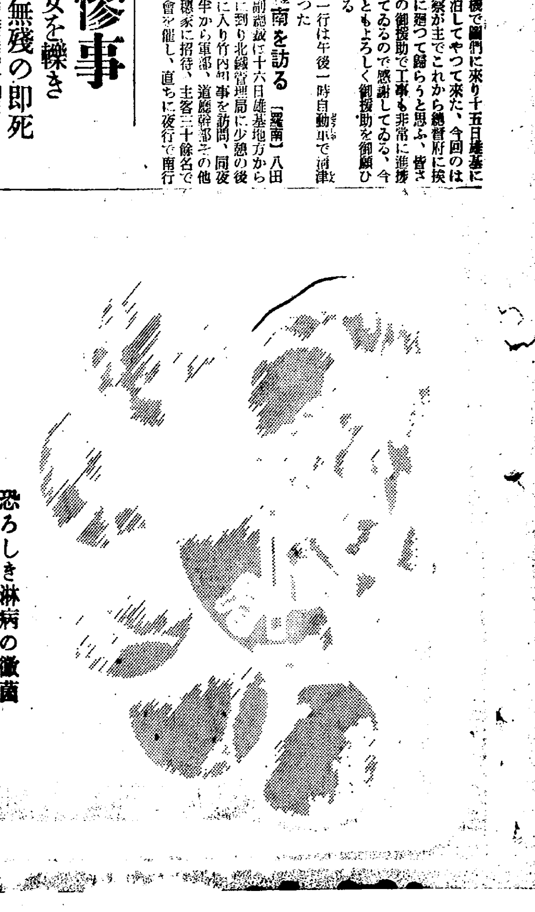

恐ろしき淋病の黴菌

淋疾の初めは尿道口より白色粘液樣の膿汁を分泌し稍あつて黄色膿を旺んに排出する之の膿中には無數の淋菌が存在し旺盛なる繁殖力を以て尿道の奧深く侵入し淋毒性諸症を併發する。最初は尿道炎を起し錐で刺す樣に痛み而して尿道よりする毒素の吸收に由つて發熱し更に黴菌は纏作なく膀胱內に達し淋毒性膀胱炎を起し其他生殖機能に樣々の障害を與へる。又患者の不注意より淋菌が眼に這入つて淋毒性膿漏眼に罹り瞬時にして取返しのつかぬ盲目となつた人が往々ある。斯く淋菌は人體に樣々の害毒を與へるものである。

藥の撰擇を誤るな

この黴菌は單味の白檀油球やバルサム球等の內服位では充分に目的は達せられぬ之等の藥は多くの場合四五日の連用にて早くも藥が習慣性となり後は何日連用するも容態に變化なく不相變白色粘液を分泌する。特製リベールが此點のみであつた今日リベールの製造に苦心研究せしは此點のみであつた今日リベールが內地、滿洲、支那は勿論遠く南洋、蘭印、中南米其他の諸國へ輸出激增せるは盡し効果の優秀を如實に物語つてゐる。

本劑の特徴

一、腸粘膜よりの吸收極めて速く服藥翌朝尿は藍色に變じ强きリベール臭を放つて排出し此時已に快感を覺ゆ。

一、今迄尿道を侵しつゝあつた黴菌は服藥後勢力衰へこの殺菌性尿に由つて體外へ洗ひ出される。

一、特製リベールの藥効を最も確實に識るにはその尿を採つて專門家に賴みが最も早道で服藥後に日を追ふて黴菌の減び行く現象を視る事が

自家尿道洗滌の危險

療法を識らぬ患者は新聞廣告等に惑はされ必ず一度は手療治の尿道洗滌又は局所療法等をやつて見る。さうして黴菌を逆に奧へ押込んで膀胱カタルを起したり、睾丸炎に罹つたりして散々な目に遭つた後ウント後悔する十中八九迄は皆之でやられる斷然愼まねばならぬ

注意 到る處の藥店に販賣す萬一品切の節には他藥を求めず本舖へ直接申込あれ直に送藥す（送料不要）

八日 2.00 十三日 3.00 二十七日 5.00 五十日 10.00

大阪市東區南久太郎町二丁目
發賣元 竹村製劑所
藥劑師 竹村幸次郎
電話船場一五〇・一五五番
振替大阪三六〇番
滿洲奉天住吉町八番地
竹村製劑所出張所
電話圖六五四四番

生理と病理を語る 内臓器官の座談會

出席者

白地歯太郎氏　袋胃吉氏
長井腸次郎氏　赤木心蔵氏
右野肺二氏　奥野肝太氏
司會者　上野脳瑞氏

脳・我々はお互に、同じ肉體の健全なる生活の爲に、努力してゐる者でありますが、近來どうも健康狀態が思はしくないのは、互の間に理解がないのに、原因するのではないかと思ひます。

今日は、どうしたら各自が、互に理解し合つて、仕事を圓滑に運び、病氣を防ぐことが出來るかといふことについて、諸君の腹藏のない意見を聞き度いと思ひます。まづ齒太郎君から

歯にも栄養が必要

歯・僕は消化器管の最前線にあつて、食物を嚙碎いたり、磨潰したりする、重大な任務を持つてゐるにも拘らず、兎もすれば諸君の仲間ではない樣に取扱はれるのは殘念です。まるで僕の榮養などは考へて呉れない。

胃・併し君なんか、石みたいな堅い身體で、殺しても死にさうもないが。

歯・どう致しまして、これで矢張り生身ですからね。僕の同僚中には、大分蝕齒にやられて、腐りかゝつてゐる者があります。大切なカルシウムが、ろくに貰へないと慘めな有樣です。

肺・成程、君もカルシウムが欲しいのか、僕の方でもあれが足りないと、監禁してある結核菌が飛出して、暴れまはるんで、見て呉れ給へ、こんな痛手だ。

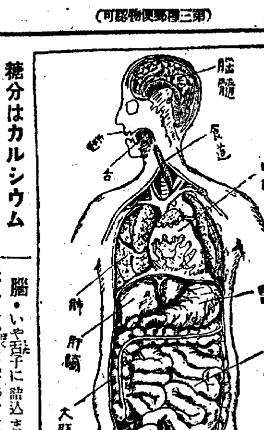

糖分はカルシウムを喰ふ

肝・うむ、これは甚い。元來僕は體の中の、餘分の糖分を拾ひあつめて藏の中にしまつて置き、必要に應じて、糖分の欲しい所へ出してやるのが仕事だが、藏へ入れ切れない糖分は、カルシウムと混ぜて外へ捨てなければならぬ。そこで、カルシウムが諸君の方まで廻らなくなるといふ譯で、カルシウムの不足は、糖分が體内に入り過ぎる結果なのです

胃・すると、齒太郎君の傍にゐる舌子孃が、お砂糖を嘗め過ぎるのが原因だといふことになる。

歯・全く舌子には困るんだ。お菓子といふやつは、僕等にとつては、厄介至極な代物だが、舌子にとつては、何よりの好物でね。

腸・大體あんな喰ひしん坊の女を、大切な役割に出しやばらせて置くのがいけないんだ。この際みんなの決議を以て、舌子をどこか奥の方へ引込めやうぢやないか。

脳・勝手な事をいつてはいけない。舌子だつて我々の同志だ。彼女があそこで、鋭敏な感覺を以て、酸いも甘いも味はひ別けて呉れなかつたら、胃吉や腸次郎だつて始終難儀な物に、惱まされなくてはならないぞ。勿論舌子だつて、生きてゐるからには、好き嫌ひがあるのも止むを得ないが、お菓子を喰べ過ぎるのはいけないから、よく監督しやう。次に胃吉君のお話を聽から。

胃腸の生理と病理

胃・齒太郎君から送られた食物に、胃液を混ぜて、軟かなお粥の樣なものにし、腸次郎の方へ送るのが、僕の任務ですが、近頃の樣にろくく磨潰してない物許り送られると、幾ら胃液を混ぜても軟かくならず、仕事も厭になつて、好い加減に送り出して了ふんです。

腸・そんな物を送られた僕こそ迷惑です。僕の方では、胃吉さんが軟かくして呉れた物に、膵液、膽汁、腸液などを混ぜて分解し、身體を、虫が匍ふ樣にうねらせて、食物を下へ下へと送り乍ら、御覽の通り全長三十尺もある長い營養分になる物を吸收して行くのです。所が胃吉君の方で十分消化しておいて呉れないと、吸收は容易にはかどらず、といつて長く置けば腐敗しますから、好い加減に水を出して洗ひ流してしまひます。

脳・それがつまり下痢だね。お蔭であちらからも此方からも、榮養が足りないといつて、苦情たらだらだ。

胃・僕だつた自分が働かなければ、結局自分が弱るのだといふ事は、知つてゐますけれど、最近の樣に過勞が續いては、食物を見ただけでも、うんざりして了ふんです。消化し切れない食物が、まだこんなに溜まつてゐるんですからね。醫者にいはせると、胃アトニーとか胃擴張とかいふんだか。

無批判に榮養を 攝つても無駄

脳・そんなになつた原因は、一體何處にあるんだ？

胃・僕にいはせれば、舌子が無闇矢鱈に詰め込んだ所爲です。

脳・いや舌子に詰込ませたのは、むしろ僕なんだ。何故つてそれは、肺二君や心臓君から、榮養を送れ、送れつて、頻りに注文が來たからだ。

肺・それでゐて僕への注文した物は、殆んど送つて貰へないんです。兎も角も早く何とかして貰はないと、僕の身體は、結核菌の侵略を受けて衰弱するばかりです。

心・僕の方の故障も出る血液は多く、入る血は少くなる一方で、赤字財政といひ度いが、赤血球が少くなつて、顔の色は蒼くなるから、靑字財政の方だ。早く赤血球を造る、鐵、アミノ酸、ビタミン等の材料を送つて戴き度い。

腸・さうだそのビタミンは僕等も、非常に必要なんだ。一體我々の所へ、一番多くやつて來るお米にしても、砂糖にしても、また舌子の好きなお菓子にしても、ビタミンが澤山あれば、大分利用の方法があるんだが、ビタミンが足りないので、みすみす捨てゝ了ふ場合が多い。

脳・それでわかつた。僕が諸君のほんとに要求してゐる物を知らず、食物でありさへすれば、諸君の要求を充たし得ると考へて、その選擇を舌子に委かして置いたのが間違ひの因だつたのだ。今後は諸君の眞の要求をよく聞いて、食物の選擇に努めませう。

一同・何卒さうして下さい。

胃腸の自力更生

脳・所で肝臓の消化吸收を司る胃吉、腸次郎兩君の障碍には、早速對策を講じなくてはならぬが、胃吉君の所に溜つてゐる食物を、早く消化してしまふ爲には、チアスターゼでも送ればいいのか。

胃・チアスターゼには、澱粉を消化する力しかありませんが、僕の所に溜つてゐる時は、澱粉許りぢやなく、脂肪も蛋白質も無機物もあるので、チアスターゼだけでは役に立ちません。

腸・僕は『錠劑わかもと』といふ藥を送つて貰へば、胃吉にもいいのではないかと思ひます。以前に猛烈な便秘に惱まされた時に、あの藥がよかつたので。

脳・併し今は便秘ぢやない。

腸・それはさうですが、『錠劑わかもと』は、便秘の時でも、下劑の樣に刺戟したり、ぬらくした油で洗ふ樣な不快もなく、僕の纖細胞に力をつけて、自然に便を働かせる樣な作用があるのです。つまり便秘を治すといふよりも、僕を丈夫にして、僕が自分の力で便通をつけられる樣にして呉れるのですから、恐らく胃吉君の場合でも、自然に丈夫になつて、働ける樣にして呉れると思ふのです。

胃・そんな藥なら、僕も是非貰ひ度いものです。

腸・それに、非常に好都合なことには、『錠劑わかもと』は、食物中に不足し勝ちな榮養素、例へばアミノ酸、カルシウム、鐵、燐といつた樣な物をすべて含んでゐる。しかもそれが胃吉君を煩はさなくても、殆んど僕の力だけで吸收出來るコロイド狀なんでね。

脳・それでは胃吉君や、腸次郎君の故障を治し乍ら、諸君に榮養を供給出來るわけだね

病菌を撃滅する白血球

腸・勿論です。それにまだ、これを服むと、白血球が目立つて多くなるといふ效果があるのです。何といつても白血球は、病菌を撃滅する大切な爆藥ですからね。

肺・併し結核菌だけは、リポイド質といふ鎧を着てゐるんで、白血球の威力も及ばぬ惱みがあるよ。

腸・うん、そこだ。今迄直接結核菌を殺滅する樣な藥や光線などがなかつたのは―併しこの『錠劑わかもと』は、結核菌の鎧を溶かす、リパーゼといふ酵素を持つてゐるんだ。これが結核菌を裸にしておいて、然る後白血球で爆擊するといふ寸法だよ。

肺・それは非常に耳寄りな話だ。所で君はビタミンの不足を嘆いてゐたが、『錠劑わかもと』にはビタミンはないのか。

腸・ない所か、ビタミンこそ『錠劑わかもと』の特長だといひ度い位だ。ビタミンA・B・C・D・Eみんなあるが中でもBの含有量においては群を拔いてゐる。

脳・それは何よりだ西洋人でも、姙娠したり、お産したりすると、ビタミンBは不足し易いが、お米を澤山喰べる日本人では、平生でもその不足は著しい。脚氣は勿論だが、胃腸病だとか虛弱體質だとか、神經衰弱だとかいつてゐるものも、ビタミンBの不足から來てゐることが非常に多い筈だ。

肝・動議を提出します。今後毎食後必ず『錠劑わかもと』を服用すべしといふ命令を、腦瑞殿の名によつて發布して戴くことを決議し度いと思ひます。

一同・異議なし・贊成

脳・決議は成立しました。では健康回復の爲に、萬歳を唱へて散會しませう。健康回復、萬歳！

一同萬歳

『錠劑わかもと』は東京市芝公園大門際、榮養と育兒の會（振替東京一七〇〇番）から廿五日分一圓六十錢、八十三日分五圓で發賣されてゐますが、斯樣な有名品は、比較的販賣利益が薄い爲、粗惡な類似品を薦める向きもある樣ですが、これらの藥効については、全然責任を負ひ兼ねますから御注意願ひます。

大門高速度濾過機

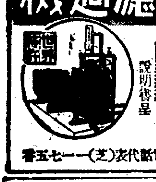

工業用と浴場用
陸海軍御用
千人入浴の風呂も朝湯同樣に清澄
醸造用水、工業用其他大量水濾過
費用僅少、藥劑不用、燃料の節約
代理店契約
浴場用、工業用、醸造用、家庭用
說明書呈
東京芝公園大門號際 大門製作所 電話代表（芝）一一七一五番

丸久式製粉機

丸久製粉機
十馬力用 五馬力用 二馬力用 其他各種有
一馬力用 半馬力用 足踏用
用途 米、小麥、ソバ其他一般穀類、雜石、粘土、木炭、タドン原料、香料原料、トウガラシ等ソース原料、飼料、牛馬飼料、肥料其他、最適なり
丸久手廻製粉機
動力用に同じく各種原料に應用して能率石臼の五倍
大規模大量製作により可驚廉價提供
（カタログ進呈）
大阪市東區谷町電停前
久保田工業所
電話東三〇〇五番

流線型
スピーデイな運筆
スピーデイな型
¥2.00
¥2.50
¥3.00
セーラー萬年筆
株式會社 阪田製作所 東京出張所 東京府大平町二

病人の食物

名實共に一致せる
鳩居堂の筆墨
瑞鳩
目錄進呈
京都市寺町姉小路
鳩居堂

クロネコ
ハイキングパンツ
ハイキングシャツ、ストツキング
ヂャンパー、ネクタイ 等々
BLACK CAT
スポーツ服製造問屋
大谷繊商店
大阪淡路町一

京日山の會踏査 (5) ハイキング・ルート

北漢山の巻　……其の四……

美しい澤……

大西門からの登り道　おゝ四望潤達

大西門登山路

——こちら……南西に目ん玉を働かせ、下を見ろ！凄いぞ直下の谷を下れば、大西門を經て神道面看把撥里の義州街道へ一里三十二丁、ところがその大西門からの二十三丁はごらんの通り手の事を立てたやうな險峻な岩谷、だがこいつも一度は上つてみねばうそですね、大西門から碧蹄館行きのバスで舊把撥里に下車、女妓所から中興洞部落を抜けて間もなく大西門に入る、もし自動車を借れば二圓五十錢位で中興洞まで運んでくれる、何しろかぶさるやうな壓力の下に眞正面に白雲台を仰ぎ乍ら登るんだから疲れやすい、變化は少い、大成門を出るとこの邊りはすでに標高二百メートル餘左手に元曉庵の峰續きに元曉峰（五八米）正面左から白雲台、萬景台、露積峰が並ぶ

◇

右肩に義聖峰、間もなく道は二筋、右へ本流に沿へば重興洞から文珠庵道、左へ谷を渡り露積峰の裾を廻つて遡る、一息上つた頃左へ谷を縫つて元曉峰の上手鞍部に北門を望む頃、祥雲寺への道を上り、寺の下から右へ谷沿ひにウン／＼息をついて一苦勞する、うつかりすると草叢で道が見えなくなるから、用心がいる

◇

白雲臺の眞下、岩壁の足あたりから道は更に嶮、こゝで一息いれるより、はじめからボツリ／＼と牛歩よろしくの方が結局は利益、もと／＼山登りは、急いだり休んだりは第一の禁物、急がず休まず、しんねりとねばらねば直ぐ疲れて

……になる、岩角を踏み越え／＼、いゝ加減疲れた頃、上の城壁から來た道と白雲門下で合する、大西門からは、たつた二十三丁だが、二時間かゝるものと思はねばならない、若い學生さん揃ひでも一時間では無理らしい

舊把撥——二十七丁——女妓所——十八丁——大西門——二十三丁——白雲臺（大體六つの白雲臺登山道の中で、これが一番の難道である）こゝは上るよりむしろ下山路に使つた方が面白いと思ふ、たゞし義州街道でバスがめつたに通らないので困る、もし足弱の連れなら午後四時すぎ迄に女妓所あたりまで自動車を廻るやうに京城で出發前に約束しておく方がよい

◇

中成門から重興洞部落にかけての谷間は、京城近郊第一の美しい澤だ、水美しく、岩奇しく、景色も壯大、しかも傳説に富む、キャンプによく、ピクニックによし、把撥里でバスをすてゝたつた一里餘り、こゝだけで一日は充分樂しくすごせる、殊に家族づれで子供の健康のためのハイキングならもつて來いの場所である

白雲台の眺め

話は少し横道にそれたが、もう一度白雲台上から見直す

——南に京城、遠くに冠岳山、三聖山、西南に仁川の白い海、江華島も御粗末な浮き島同然、黄海の波濤も脚下に潮の香がただよひさうだ、西北は碧蹄館から開城あたりと思つてもらひませう、チョイト待つた、こなた東に指しますなれば、鋸の齒並みは五峰道峰の連塊、脚下は議政府、倉洞、清凉里の地藏帶とござーい、はるかに加平の山脈、東南は纛島、漢江の流れ、薄墨の一はけは南漢山なんめりと來たね

◇

——ようく／＼、さて、お立會衆神だとはいへ、よくもこれ迄までに像容を含ませて刳りこなしたもの、繪畫の一塊かとも見える仁壽峰が大地から生える、二千餘年の昔、百濟の始祖温祚が、兄の沸流と負兒山（當時の仁壽峰？）に上つて都城の地を相したと傳へられる、まことに盡きぬ興趣は自ら湧く

蠶雲飛ぶ頃、この頂はその龍ひの宿ともなる、一度びその訪れを受くれば、晴天忽にして消え去る、たゞ濃霧の中にボツねんと佇む自分である、一陣の風、雲を押しやれば、さつと彼方大氣の中に四散、四望潤達、浩然の氣、氣宇に充ち創造の神の偉業にひたすら打たるゝ

——そろ／＼歸るよ、拙い美辭をいくらならべたつて、この景色をほめ了へ事にはならないぜ

——あんちやん、獨白はおしまひかい、それつ、出發、下山だ

◇

東京相撲勝負（九日目）

勝		負
伊達花	（きりかへし）	關光
金湊	（おくりだし）	射水川
大浪	（うはてなげ）	綾若
揚甲	（こてなげ）	大八洲
玉の海	（おしきり）	防長山
和歌島	（つりだし）	須波嶺
駒の里	（おしきり）	錦華山
松前山	（したてなげ）	瓊の浦
出羽湊	（もたれこみ）	十州山
磐石	（したてなげ）	九州山
番神山	（よりたふし）	笠置山
富の山	（おしだし）	太刀若
能代潟	（こゝひねり）	綾川
出羽花	（つめより）	旭川
大潮	（おしたふし）	海光山
巴潟	（おしきり）	双葉山
鏡岩	（おしたふし）	新海
男女川	（つきおとし）	武蔵山
清水川	（ふみこし）	綾昇
玉錦	（つしだし）	瀬瀬川

打出し午後六時四分

『京日山の會』今年の計畫

今夏から秋への豫定は▲文珠庵僧伽寺巡り▲三聖山三幕寺▲道峰山（前回の逆ルートで望月寺天笠寺）▲圓通庵五峰▲冠岳山第二回目などを考へてゐます近々の内先づ文珠庵巡りを試みたらどうかといつてゐるやうです

今先、洪在吉、方士俊、尹治郎

押收のモヒ等　數十萬圓を盗む

大連の怪事件判明

【大連十八日發合】既報、大連地方法院及び檢察局の押收貴金屬の盗難事件は、歸山某の仕業と睨み全滿警察署はもとより關東門司敦賀の各署に手配し高飛びに備へる一方連累者か又は背後で糸を惹くものありと見て捜査陣をひろげ大連市若狹町二ノ一九前大連市議員城商五十崎正大（四二）及び法院會計勤務梯英雄ら同院廷丁梯の實兄儀翻を拘引留置し嚴重追窮中のところ梯兄弟の自供によれば、五十崎は三年前大連市議在任中より梯兄弟と共謀して法院並に檢察局の目星き押收品（主としてモヒ）を巧にメリケン粉等とすり換へこれを五十崎の手によつて滿洲奥地に密送し各地に散在する連累者五、六名によつて賣りかせその額は數十萬圓に上る模樣である

醫師試驗　第二部合格者

過般來施行中であつた醫師試驗第二部試驗合格者は次の如く十八日發表された

柳原輝久、韓國源、丸山今朝男、金用淳、木場孝、笠岡隆輝、金

評判の名映畫　未完成交響樂　好評を博す

日本メソヂスト京城教會婦人會主催で去る十五日から喜樂館に上映してゐる『未完成交響樂』は初日以來すばらしい好評を博して大入り續きの盛況である

慶、法延期

【東京電話】六大學野球リーグ慶、法各第一回戰は十八日雨天のため延期された

毆り殺して逃ぐ　水鎭面を襲つた馬賊

【新義州特電】十七日午前三時四十分頃義州警察署管下水鎭面水口洞小島里に三名の馬賊があらはれ同島居住の韓昌和（三六）を毆打殺害して逃走した、急報に接し水鎭駐在所より保利部長以下〇名が急行一方本署からも上村警部補以下數名が現場に赴き目下追蹤中である

臨時競馬　大穴も出る

京城臨時競馬第一日は夜來の雨も晴れ絶好のコンヂシヨンであつた土曜日のとて午後は人出も多かつた、馬場では第八回にカナヤマが二百圓の大穴を出した（夕刊締切後の成績）

◇四回古呼　一八〇〇米十頭1マソグワンキング（奥村）二分一秒五分四2フクチドリ（池ノ平）一馬身半3ナガトアサヒ（腰田）二馬身半（單）三十七圓五十錢（復）1二十二圓五十錢2二十六圓五十錢3三十八圓

◇五回本倶抽　二〇〇〇米五頭1フクトク（藤田）二分十六秒五分3ホーライ（池上）四馬身3ジユウモンジ（池ノ平）四馬身（單）二十圓（復）1十八圓2二十二圓五十錢

◇六回他倶抽　二〇〇〇米五頭1シンメイ（藤田）二分十六秒2ホーシン（池上）二馬身半3ミツシヲ（橋間）一馬身（單）二十五圓（復）1廿二圓2二十六圓

◇七回新呼　二〇〇〇米五頭1ミホーザン（恒任）二分十四秒2アグランチトチカ（藤田）二馬身3カンボタン（奥村）半馬身（單）三十二圓五十錢（復）1二十三圓2二十五圓

◇八回（甲）各倶抽　二〇〇〇　1……二分十七秒五分一2キンバレン（橋間）二馬身3ハルビーム（大久保）一馬身（單）二百圓（復）1三十七圓2二十五圓3二十三圓五十錢、特配十二圓（二十圓券）三圓（五圓券）

◇八回（乙）各倶抽　二〇〇〇

實業庭球　殖銀に喜び

京城府軟式庭球リーグの殖銀對鮮銀戰は十八日午後三時半から鮮銀コートで擧行殖銀組いづれも好く打つて鮮銀メンバーをシヤツトアウトの好記録で退けた

殖銀		鮮銀
島本、高木	四—一	庄司、山根
澁羃、李鍾	四—〇	植木、市川
藤原、神田	四—〇	有江、横田
崔永、魯炳	四—〇	池田、原口
洪承、朴龍	四—〇	加藤、福田

光團體

▲福岡縣教育會　大上善九郎氏外十名、十九日午後三時入城備前屋廿日夜奉天へ

▲金泉高等普通校　李敦論外四十二名廿一日入城、廿二日金剛山へ廿五日京城通過金泉へ

▲通羅國議員團　十五名廿四日午後三時入城廿六日朝八時奉天

▲大邱師範　生駒大五郎氏外九十入城大邱へ

▲名古屋荒川商店主催招待團　荒川長太郎氏外廿二名廿七日入城備前屋へ廿八日内地へ

▲京城師範演習科　梅澤慶三郎氏外九十二名廿五日奉天へ、六月四日歸城

交通安全週間の收穫　素晴らしい成績

全期間を通じて事故はたつた八件！　全京城府民の協力奏効す

京畿道警察部と本社の聯合主催による劃期的京城府内交通安全週間は去る十二日から十八日まで實施されたが府内各警察署の統制ある親切な取締と、一般府民の交通道德の遵守によつて週間内の交通事故は僅かに八件といふ記録的好成績を示した、この催しの應援に乘り出した警務、鐵道兩局長を初め佐伯警察部長以下各關係職員は非常に喜んでゐる、右に就いて植京畿道保安課長は語る

御社や府内各輪業關係者及び府民諸氏の理解ある應援と盡力に依つて好成績を收めました、警察部では週間内は無事故をモツトーに各係員がそれ／＼部署についたが、途中雨天があつたり給度旅行シーズンのため、比較的交通訓練の足りない地方の人々が多數來城してゐたので事故が週間を通じて八件出ました、平常は府内だけでも一日平均六件で週間實施前日の十一日は十一件の事故がありました、最後の十八日は文字通り有終の美を收めるため各署員總動員で努力して交通整理に當りました

全鮮憲兵隊　武道大會　柔道羅南優勝　劍道京城優勝

十年度全鮮憲兵隊武道大會は十八日京城憲兵隊本部で開催、午前柔道午後劍道試合を擧行、植田軍司令官、池田警務局長、大串軍參謀長以下多數臨場あり盛大を極めた、柔道各隊對抗は羅南、個人は同隊橋本軍曹優勝し、劍道各隊對抗試合は京城、個人は同隊の植田伍長が優勝した

▲柔道各隊對抗▲大邱4—2京城▲平壤5—0京城▲咸興3—0京城▲羅南4—1京城▲大邱3—2平壤▲大邱4—3咸興▲羅南3—2大邱▲咸興3—2平壤▲羅南4—1平壤▲羅南3—1咸興

◇得點合計▲一位羅南一四▲二位大邱一三▲三位咸興一〇（資九）▲四位平壤一〇（資一〇）五位京城三

◇柔道個人試合▲一位全勝橋本軍曹（羅南）二位三勝中富兵補（羅南）▲三位三勝向野上等兵（大邱）▲四位三勝林上等兵（咸興）▲五位三勝小林伍長（羅南）

▲劍道各隊對抗試合▲京城6—2大邱▲京城4—4咸興▲京城6—2羅南▲京城5—1平壤▲大邱4—4平壤▲大邱4—4咸興▲羅南5—3大邱▲咸興4—4平壤▲平壤5—3羅南▲咸興4—4羅南

◇得點合計▲一位京城二一點▲二位平壤一六點▲三位咸興一六點▲四位羅南一四點▲五位大邱一三點

◇劍道個人試合▲一位横田伍長（京城）▲二位矢川上等兵（京城）▲三位竹内軍曹（大邱）▲四位權澤軍曹（咸興）▲五位乃一伍長（平壤）

厚南炭坑浸水　四名は絶望

【山口電話】十八日午前零時半頃山口縣厚狹郡厚南村厚南炭坑新坑に突然浸水し作業中の坑夫四名は救ひ出すこと絶望となつた

貨物洪水の捌きに　豫算を前取り

三百輛の急造決る

局鐵創業以來の新記録を作つた昨年來の貨物洪水は、機關車、貨車の大不足を初め從事員は不眠不休の勤務をするもなほ全線に滯貨の山を築き、ダイヤは混亂するので鐵道局では狼狽したが、さらに今年度の增貨は一割五分を豫想され對策考究中のところ、到底現在の輸送能力では將來の貨物の波を捌くことは不可能との結論に達した、遂に當局は窮餘の策として明十一年度豫算で新造計畫の貨車約三百輛を、來年迄待ち切れずとあつて、今年内に繰上げ建造する計畫を樹て目下豫算關係等實行案を進めてゐる

全鮮相撲大會（きのふ京城運動場で）

五月に雪三寸

平南奥地の畑作に大被害　悲鳴あぐる火田農民

【平壤電話】平南奥地寧遠郡内は十三日朝から降り初めた雨は夜に入り雪交りとなり十四日朝には三寸の積雪をみ、畑作に相當の被害あり特に火田民はこれがため食を奪はれた形となつた、同地方は昨年の冷害未だいえず農民達は悲鳴をあげてゐる

全北の霜害

十九日本府農産課への入電によれば、全北山間地方に降霜があり、農産物に被害多い模様で、殊に桑葉の被害が甚だしい、全北道では直ちに係員を急派して目下被害調査中

全鮮相撲大會　盛大に京城運動場で

全鮮相撲聯盟主催春季大會は、十八日午後零時半から京城グラウンドに開催、會長佐藤剛藏氏の開會挨拶の後、中等學校のリーグ戰から試合を開始左の通り、中等學校の部では京商、京電對全京城では京電、個人戰では京城農業の朴大根君、京電の李信奎君が夫々優勝し午後六時終る

◇中等學校リーグ戰

◇京商　七點　道商　京農　龍中　○○○　○○×　×○○　兒山　早尻　神崎

◇京農　六點　京道　龍商　中農　○×○　××○　○○○　朴大　李晋　李榮

◇龍中　四點　京農　道商　京商　×○×　×○○　○××　李中　今田　山

◇道商　一點　京商　龍中　京農　×××　○××　×××　佐藤　阪田　高島

○朴大根（京農）——早尻（京商）

◇京電對全京城▲第一回戰　京電（十二）全京城（九）▲第二回戰　全京城（八）京電（十三）▲第三回戰　京電（十三）全京城（八）

◇個人戰第一回戰

李信（京電）押倒し　横坪（醫專）

姜德（京電）はたきこみ　小西（京電）

深堀（京電）つき出し　總本（京電）

◇個人戰第二回戰

李信（京電）上手投げ　深堀（京電）

李信（京電）上手投　姜德（京電）

姜德（京電）ひき倒し　深堀（京電）

阿野機　ウイン出發

【ウイン十八日電通】十七日午後ニユールンベルグより當地に着陸した阿野勝太郎飛行士操縦の『青海號』は十八日午前十時二分ウインを發しベルグラードに向つた

勝馬豫想

▲一回（本抽）1ナガト2チトセ▲二回（他抽）（甲）1ハルビーム2ワキノウラ3アジヤセンプウ穴イチシンドウ▲同（乙）1ホーシン　2ナニワリンプウ3ミツシヲ▲三回（新呼）1アグランチトチカ　2カンボタン▲四回（古呼）（甲）1フクチドリ2フクリユウ▲同（乙）1ナガトアサヒ2カンザキ3シユンレイ▲五回（鮮馬）1ヒカル2ケイウン3コウトク穴ヨウボタ▲六回（本抽）1ラツキイセブン2マスラオ▲七回（他抽）1フサンヨシハナ2サイキユー▲八回（新呼）1ニシキハタ2シヨウトウカク▲九回（各倶抽）1ホーライ2キンバレン穴カツノボリ▲十回（古呼）1キヤプテンボーイ▲十一回（各倶抽）1ヨシハマ2センナン▲十二回（鮮馬）1テンコウ2バパスト3ボーレス

專門校運動會

朝鮮專門學校聯盟の大運動會は十九日午前九時から京城運動場で行はれるが各學校自慢の出し物があつて人氣を呼んでゐる

7—2　先づ京電　遞信を破る

京城實業野球春季リーグ京電對遞信第一回戰は十八日午後一時十七分から京城球場で京電の先攻に開始されたが七對二京電先づ一勝した（早速、白石、生野三氏審判）

京電	220001100	7
遞信	001010000	2

一回（京電）矢野四球に出で二壘手、捕手と續けざまのハンブルで一壘二壘を占め、有津の二壘頭上を抜く安打に矢野生還、中村二飛後尾崎のライナーを左翼手ハンブルして有津二壘から一躍生還二點を先取したが遞信四球に出た後河野の三飛に越智併殺▲（遞信）島宮四球に出たが江里口三飛、田代二飛、藤井遊飛

◇二回（京電）二死後池田の遊前内野安打に次いで矢野四球に出て後、有津右中間を抜いて二壘打し、更に二點を加ふ、中村左飛▲（遞信）三者凡退

◇三回（京電）一死後越智右前安打河野四球、平山三振で二死後橋本の右前に二壘打し走者一掃二點を加へ（北村退き高田ズレ1トへ）池田一壘に生きたが矢野三飛▲（遞信）古賀、萩原四球、島宮右前安打で無死滿壘のチヤンスを迎へ、江里口の遊飛に島宮二壘に刺され古賀生還したが田代飛、藤井三振

◇四回　兩軍無點

◇五回（京電）三者凡退▲（遞信）萩原二飛後島宮右前安打に出で江里口、田代の四球で一死滿壘となり藤井の右飛を投手三壘に惡投し島宮本壘一點を返す

◇六回　兩軍無點

◇七回（京電）二死後河野遊前上を抜いて出で平山の右中間を抜く二壘打に河野生還し橋本三飛▲（遞信）……に出た

◇八回、九回、兩軍振はず結局七對二京電一勝す（閉戰三時卅九分）

遞信　島宮　江里口　田代　藤井　光武　北村　高田　稻垣　古賀　萩原　野里　PH

打數35　打安犧盗三四失殘　4 7 5 9 8 1 1 3 2 6

京電　矢野　有津　中村　尾崎　越智　河野　平山　橋本　池田　今中　PH

打數30　打安犧盗三四失殘　4 1 1 3 9 5 11　8 7 3 4 9 2 5 1 6 3　9 0 8 4 9 2 8

二壘打有津、橋本、平山逸球古賀二、併殺京電一、遞信一

關門トンネルに　林陸相も贊成し協力

【東京電話】關門トンネル問題につき鐵相に内田鐵相より國防上の見地から林陸相の意見を求めつゝあつたが同問題は陸軍としても希望する處なので林陸相は右計畫に贊意を表し陸軍としては今回の内田鐵相の現地視察に依り確定するものと看做し起工に當つては全幅の援助と協力をなすべく關門當局者に命じ目下鋭意研究を進めてゐる

10A—1　殖銀　府をなめる

殖銀府廳第一回戰は十九日午後四時十八分開始、府廳先攻、審判（球）柳（壘）藤井、田代三氏

府廳	000000010	1
殖銀	11410300A	10A

◇一回（府廳）齋藤右飛、安藤四球に出たが關三振、二盜ならず▲（殖銀）山崎左中間に二壘打中島四球、田原二飛、松本遊前は中島を二封せんとしたが間に合はず山崎生還、保田の三飛は中島を併殺す

◇二回（府廳）凡退▲（殖銀）李右中間に二壘打し一死後捕逸に二壘から得點後續なし

◇三回（府廳）一死後久保中前安打に出たが藤井の二飛に併殺▲（殖銀）一死後松本、島原の二壘打と中島、李の單打、保田死球に四點を加ふ

◇四回（府廳）無點な▲（殖銀）一死後松本の安打で又一點

◇五回　兩軍無點

◇六回（府廳）凡退▲（殖銀）攻擊の手を緩めず二安打二四球一（ど二）

◇七回　兩軍無點

◇八回（府廳）佐田右翼安打一死後藤井投手を強襲し久保四球で一死滿壘、崔三飛は藤井を封殺したが一壘に併殺を企てゝ一壘失に佐田還り崔一壘二進しだが齋藤二飛▲（殖銀）得點なし

◇九回（府廳）無點遂に十A一で殖銀大勝す（閉戰六時二十分）

府廳　齋藤　安田　關　阿佐　藤上　部田　勝保　春　孫井　崔

打數27　打安犧盗三四失殘　1 4 0 1 2 5 3 4　7 8 8 1 9 3 6 5 4 2 2

殖銀　山崎　中島　田原　松本　保田　李　吉中　島牧　佐本　村願　野藤

打數35　打安犧盗三四失殘　10 12　1 4 3 8 1 9　7 8 4 9 6 1 1 3 3 2

▲試合時間二時間一分▲二壘打　李、松本、島原▲三壘打山崎▲併殺殖銀三、府廳二

けふのお天氣　天氣はよい

萬引　全北生れの李某（二〇）は十七日午後九時三中井百貨店で雜誌一冊を萬引したが本町署におさへられた

おめでた　高津六平氏（京城商業取締役）の四男泰氏は京城龍山前田新壽郎氏長女静江孃と二十二日夕朝鮮ホテルで菅原通敬氏、森秀雄氏夫妻のお仲人で結婚式を擧げる

京都帝國大學化學研究所創製

淋疾　（製法特許）　パロール

唯一權威の銀内服治淋劑

京大教授堀場博士研究室の監督製造になる本劑は、世界的發明たる金屬オルガノゾル製造法を應用し、治淋上深達強力と認めらるゝ銀を、純良白檀油中にコロイド状に分散せる唯一の銀内服治淋劑にして、服用後銀微粒子は組織内に完全に吸收され腫て尿中に析出、直接的局所作用を營むを絶對的特徴とす、故に銀の殺菌力は特殊的に宣揚され短時日に治療率を促進して淋毒性諸疾患に最も推奬さる。

急性、慢性淋疾、膀胱カタル、急慢性尿道炎、子宮内膜炎、女子淋疾、副睾丸炎、睾丸炎、卵巣炎、蓄膿症

◎全國有名藥店にありパロールと御指示を乞ふ　御註文は振替、替又は代金引換にて御一報へは直送いたします。尚金券文は送料不要郵券代用も可

文獻進呈

發賣元　大木合名會社　東京市神田區……　支店　大阪市……

一円八十錢　三円五十錢　五円五十錢　十円　送料十五錢

外傷、火傷　（適應症）皮膚病、痔疾、トラホーム咽喉カタル、婦人生殖　及化膿性諸病

定價　三十錢　六十錢　壹圓五十錢　全國有名藥店にあり

阿久津製藥所

試供品贈呈　◎本紙名記入御申込

桃屋の花らつきよう

新案　十八圓の資本で月收百八十圓　訪問販賣の秘法　……百湯社

五月號　雜誌半額

新本古書大特賣　古本高價買入　京城明治町二　金剛堂書店

女子店員募集　◎通勤午後一時より十時迄　◎寫眞技術御教へ申上ます　◎初給弐拾五圓　◎履歷書に寫眞添附又は本人來談下さいませ　東郷堂寫眞社　京城本町二丁目三三

貸間　食堂、浴場の設備あり場所觀水洞一六一番地市電永樂町下車北に二丁行き西に一丁鐘路パコダ公園前下車南に二丁

旅館部　アパート　電話光化門四四六番　同　一三三四番

特別案內

電話　五百圓以上金融　高價買入　三越商品券其他各店共高價買升　明治町フランス教會隣　兒玉兩替店　電本四一四〇番自宅電本一〇八七

恩給　所界の革新、生命保險契約絶對不要　最も御有利に御相談に應じます　京城府大和町一丁目二　上村商會

寫眞　助手入用　履歷書に寫眞添へ　忠南大田春日町　加藤寫眞館

徒弟　數名入用金銀細工部及彫刻部年齢十五、六歳趣味ある者履歷書携帶來談彫刻部希望者は自筆の繪畫添付の事　三澤商會

恩給　立替は大勉強最も御有利に御相談致します念のため他店と御比較を願ひます　京城府本町三五番地

刀劍　軍刀各種格安分讓す外にセパード生後七ケ月以上の牡牝數頭分讓御希望の方は左記へ御出下さい　京城黄金町市場前　進藤堂時計店　電光二九七九番

電話　高價買入　京城孝子洞五二ノ二

るいれき　淋巴腺・毒球・腺病質に　お奬めする！健康更生の新研究

首筋、頸筋、腋下のグリ／＼「るいれき」は醜い一生の傷となり腺や肺を惡くするので、慢性患者の罹り易い腺病者は、根本治療を十分の加療をせねばならぬ本病の專門研究に多年志す和歌山市三年坂通るいれき專門藥院は獨特の療法と藥劑の指導で健康の更生を圖解入りで詳報し、難病者に無料で寄送するが、本療法こそ誠に當を得たものである。此際京城日報愛讀の病者は論せず同院又は神戸市諏訪山遊園市バス停留所前藥院宛申込がよいと。

陸海軍志願　陸海軍人各種及少年航空兵志願者は（ハガキで申込次第）志願案內無代進呈す　東京市麹町　大日本國防協會

難病患者の福音　東京日本新生術　朝長照子先生來る

先生は世に見捨てられ惱める病者救濟治療の爲め再び來城一ケ月間を限り一般の治療に應じられる事となつたが先生は今春來城幾多の貴い生命を救つて下さつた恩人です、治療は至極簡易で何等の苦痛もありません。

一、日時　五月十九日より一ケ月間自午前八時至午後九時

一、會場　京城本町二丁目朝鮮銀行隣中村花屋方電本二三六一番

朝長照子先生後援會

スタンプ　▼各種スタンプ蒐集代理　▼規則書見本無料贈呈　東京市日本橋區江戸橋三江戸橋ビル內　東京趣味協會

速記大學　プリント　給費生募集　目的＝帝國議會始メ全國道府縣市會新聞通信社放送局官界民間速記者養成修業自宅修學學資不要就職最高率地位收入最確大事務所開業資格小中女卒以上卅歳迄郵二錢東京世田谷下代田一〇五　速記局

朝鮮おみやげ　海市商會　京城本町二　電本二四〇

皇漢藥　小賣　藥用植物買入　京城黄金町三丁目一七三番地　新營藥所　式見藥店　振替京城三七二二・電本九三八番

淋疾・黴毒　塩井皮膚科

助手採用　希望者は履歷書に修整見本自己寫眞を添へて至急御申越し下さい　大邱南龍岡町九一　[illegible]寫眞館

京日案內

貸間　閑靜な離れ二間附家賃安くてもよし又は五六拾圓程度の借家を求む　電本七二七番へ

集金及社員採用　希望者履歷書持參の上出社面談の事、詳細面談の上採否決定す　府內黄金町四丁目　有隣生命保險會社京城支部

住宅　梨花洞停留所東五分の丘上新築見晴日當良し家賃四十八圓階下玄關八、六、二階上八、四半三疊台所電水道瓦斯物置申込本町四ノ一藤田南世

被雇　當方五十才以上の身元確か如何なる職も良し報酬の多寡を望まず唯同住込み望む京城仁川府近　仁川府仲町一ノ八　横田方　平島

熟練　した附添人至急募集　京城黄金町三丁目一二五　杏林看護婦會　電話本局四〇二四番

女給　至急入用内地人美人年十七八歳より廿二三歳迄給サービス好き方に固定給有委細本人面談の事漢江通三ノ五四野砲隊下車兵町仲通さつま屋

農場　園藝、養鶏、畜産適地急賣有償度見新羅ヒ廿一千三百坪家付師範前鑛山より自轉車四十五分清涼里外電本二八三三番へ

天使 (80)

横光利一作　宮田重雄畫

六ノ二六

幹雄は雪子と別れてから、銀座を歩いた。風のない夜なので、人通りはいつもより多かつた。

彼は貞子が自分と結婚する決心で、自分の家へ泊りたいと云つた夜、丁度京子が家に來てゐて、自然に二人を妨害したのを思ふと、もうこのまゝ、自分は貞子と結婚せずに終るのだと思つた。

際に一度自分の心に、傷を與へた貞子と、強いて結婚したいとは、幹雄も願はなかつた。しかし、彼は何となく淋しく、疲れたやうな

ぐつたりとした氣持ちになつた。

家へ歸つても、誰も居ないし、特に行きたいと思ふところも、見つからなかつた。彼は頼りなくなつて、ふと、今夜は雪子はうまくやるだらうか、どうだらうと氣がかりになつて來た。

さうだ、これから歌舞伎座へ行つて、こつそり有原兄妹と雪子の樣子を見て來てやらう。

から思ふと、幹雄は歌舞伎座へ行つた。

一階を搜して二階へ行くと、雪子と有原隆造と、その妹の妙子と、末の妹の四人が、中央から右の方の指定席にゐた。幹雄は左側の側面に席をとつて、一同の方をときどき眺めてみた。普通の觀客とどこも違つたところはなかつたが、見てゐるうちに、隆造一人は、たしかにどこかで見たことのある顔だと、幹雄は思つた。

『はてな。』

彼はいろいろと考へたが、どうしても分らなかつた。

そのうちに『幕間』が終つた。觀客が廊下へ流れ出した。幹雄も、一緒に席を立つて、煙草に火をつけた。

その瞬間、今まで分らなかつた隆造のことが、急に頭に浮んで來た。

シェパートの會のときだ。さうだ、たしかにあの會に、出席してゐた。——

幹雄は廊下を歩からと思つたが、もし雪子と出會つたら、彼女のことだ。きつと有原兄弟の前でも、自分に話しかけて、折角の雪子の幸運をぶち壞かぬとも限らないと心配になつた。

彼はなるだけ動かぬやうに、際下の人影の中に立つてゐると、そこへ移動して來た觀客に混つて、突然、雪子と妙子が現れた。

幹雄は雪子のまだ氣附かぬのを幸ひに、くるりと後ろを向いた。

しかし、そのときには、もう遲かつた。

『あら。』

と雪子は云つて、足早やに幹雄の方へ寄つて來た。幹雄はむつつりした顔をして觀さを堪さぬやうに默つてゐた。

『いついらしたの。面白いわね。お芝居。この方、有原妙子さんと仰言るんですの。』

妙子は初めは羞しさうに幹雄を見てゐたが、急に雪子から紹介されると、はツと顔を赧らめて會釋をした。

『あなた、どこにゐらつしやるの。あたし、お二階のあちらよ。』

と、雪子は云つて、嬉しさうに人前もかまはず、にこにこした。

これでは駄目だ、と幹雄は思つた。

『銀座はどうも、悲しくなつて、僕はこんな芝居は、面白くないですね。』

將棋新手合（四）

於東京市日本橋區蠣殼町二ノ七　溝呂木將棋所

左香落　四段　△松下　力（東京）　二段　▲間宮純一（市川）

（圖は六六歩迄の局面）

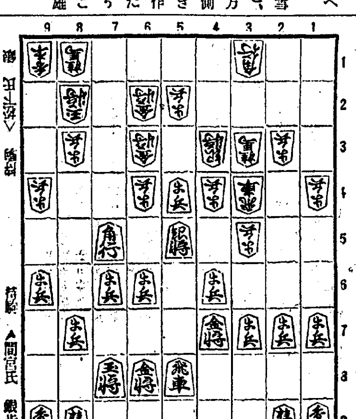

（上手）△松下氏　▲間宮氏　持駒　銀歩

△七四銀　▲八六角　△八五銀　▲九七角
△七四歩　▲八六角　△八五銀　▲九七角
△八五銀　▲六七金　△九五歩　▲七七桂
△九六銀　▲九七角　△九六銀　▲七九角
△九四銀　▲六五歩

溝呂木七段講評　（上手）七四銀と防戰に用ゆるのは惜しい駒であるが、敵に六五歩と突かれては問題にならないので、極力防戰の含みである

（下手）敵の攻撃を輕く受け流し、七四歩と打たしてから千日手を避けて七九角と引くのは順當である

（上手）九六銀を敵に只取にされては駒損が大きくなるから、九五歩と突いて銀の退路を造るのは當然である

（下手）七七桂と手順に逃ねて、然る後ゆつくり六五歩と突いて攻勢に轉ずるのは賢い手順である

DKラヂオ

けふの番組

十九日（日）

第一放送

正午　時報、今日のプログラム發表

午後零時五分　氣象通報

同零時二〇分（東）野球試合實況（第二放送に依る）東京六大學野球聯盟リーグ戰—明治神宮外苑野球場より中繼

同零時三〇分　ニュース

同一時　野球試合實況—京城實業野球聯盟リーグ戰—京城グラウンドより中繼

同四時二〇分（東）夏場所大相撲實況（第二放送に依る）（十日目）兩國々技館より中繼（但し六大學野球は引續き放送す）

同六時（東）管絃樂（解說）歌劇「カルメン」組曲　ビゼー作曲　一、衛兵の行進　二、ジプシイの踊り　三、アラゴンの舞曲　四、アルカンの龍騎兵　五、鬪牛士の行進　日本放送交響樂團　指揮　ニコライ・シフエルブラット

同六時二五分（東）產業ニュース

同六時四五分　講演　今回の地方選擧に就て　總督府地方課長　西岡芳次郎

同七時　ニュース、天氣豫報

同七時三〇分（大）浪花節　葛飾北齋名畫の復讐　駕籠幽靈　酒井雲

同八時五分（大）俚謠　七福神踊　歌　西條八十作詞後塚刀壽作曲　伊賀上野町小玉町有志

同八時二〇分（名）新內　梅雨衣醉月情話（大川端の段）　淨瑠璃　富士松春太夫　三味線　柏木喜代作

同八時四五分（東）歌謠曲　一、流線ぶし　西條八十作詞、細田義勝作曲　二、春姿すみれ娘　三、夜曲「投げ節」　四、水郷節（合唱付）　五、伊那節　六、櫻をどり（合唱付）　唄　市丸　三味線　雛鶴　合唱　日本ビクター合唱團　管絃樂　日本ビクター管絃樂團

同九時五分（大）詠唱管絃組曲　源氏物語抄　—阪桃谷演奏所より中繼—　朗詠と唄　武岡鶴代　管絃樂　大阪放送交響樂團　作曲並指揮　宮原禎次

同九時三〇分（東）時報、ニュース、氣象通報、翌日のプログラム發表、ニュース再放送

第二放送

午後六時三〇分　ピアノ獨奏　李容卨

同六時五五分　心田開發講話

同八時　セロ獨奏　高勇吉

同八時三〇分　唱劇調　丁正烈

同九時　獨唱とヴアイオリン　李仁範

同九時三〇分　時調と短簫獨奏

あすのもの　二十日（月）

午後零時五分　セロ獨奏　高勇吉

同二時　家庭講座　初夏の衛生（その一）胃腸に就て　醫學博士　今村豐六

同四時二〇分（東）夏場所大相撲實況（第二放送に依る）

同六時　アッコーディオン獨奏　金壽鶴

同七時三〇分　講演　東大教授醫學博士　遠山郁三

新潟醫大教授醫博　橋本喬

同八時（東）管絃樂日本放送交響樂團

同八時三〇分（東）舞臺劇——新宿第一劇場より中繼——　片岡我當外　權三と助十

午後九時一五分（東）小唄

歌謠曲

東京より　夜八時四十五分

唄　市丸
三味線　雛鶴
合唱　日本ビクター合唱團
伴奏　日本ビクター管絃樂團

一、流線ぶし

西條八十作詞　細田義勝作曲

〽ながれながれる世の中は、風にそよそよタランラランラ銀座の柳、都鳥浮く隅田の流れ、うつす都の水模樣、エーエー流線ばやりよ、流線ばやり

〽汽車も自動車も流線で風を切るタランラランラランラ、スピード時代、二八娘も流し目色目、ちらり見染めて戀となるエーエー流線ばやりよ、流線ばやり

〽粹な姐さん左褄、裾に流行のタランラランラ、流線模樣染めるはずだようき川竹のこれも流れの身ぢやないか、エーエー流線ばやりよ、流線ばやり

二、春姿すみれ娘

原町みつを作詞　塙六郎作曲

〽燃える若草牧場のほとり　すみれ摘む娘に道をきく

すみれ持つ手でをしへてくれた　乙女椿の花の宿

さまを想へば野面も山も　夢見ごゝろに越えてゆく

丘の鐘の七村晴れて　鶯鳴く春がすみ

三、夜曲「投げ節」（管絃樂）

岡村雅雄編曲

純日本獨特の味を持つた美しい旋律を、夜曲として岡村雅雄氏が管絃樂曲に編曲されたもので曲は冒頭銅鑼の音が出ると、續いてサクソフオーンのゆつたりとした獨奏があり、その後を受けてクラリネットのカデンツア風の流麗な序が奏せられ、更にフルートのスタカットとクラリネットのソロを以て序奏を終る次いでこの投げ節のメロデイーが、再びフルートとクラリネットのユニゾンで極めて美しい情緒を盛つて現はれ、その間ギター・ピアノ・木魚等の伴奏が面白いリズムを刻んで行く、そして今一度この旋律が、今度はヴアイオリン、チエロ、フルート、サクソフオーン等の合奏で繰返されて、銅鑼の音で曲を終る

四、水郷節（合唱付）

長田幹彦作詞　村越國保編曲

〽潮來出島の眞菰の中で　菖蒲咲くとはしほらしよ（ハ、ヨイトマカセツセト）

—以下ハヤシ同じ—

〽思ひきつても日の暮れぐれは　泣いて見送る流れ雲

〽たとへ別れてたよりはなくも　日々に思ひは增すかばり

〽人がどのよに笑ほとまゝよ　据ゑた蔭膳夫婦笠

五、伊那節

〽天龍下れば飛沫がかゝる　持たせやりたや持たせやりたや檜笠（ヨサコイアバヨ）

—以下ハヤシ同じ—

〽桑の中から小唄が洩れる　小唄聽きたや小唄聽きたや顔見たや

六、櫻をどり（合唱付）

西條八十作詞　佐々木俊一作曲

〽はるか向ふの赤石山に、雪がみえます雪が見えます初雪が

〽（ハア）日本よい國（イツチヨサノサ）日本よい國、櫻が咲いて（ヨ）神代ながらの春がすみ（ヨーイ）（ハ、ナンダ〳〵ナンダネツト）春がすみ（ハ、ヨイショ〳〵ヨイショナツト）

—以下ハヤシ同じ—

〽花になりたや、花になりたや、櫻の花に、可愛いお方の袖に散る　袖に散る

〽踊れをどれや、踊れをどれや、櫻のかげで、醉ふて踊るも、若いうち、若いうち

〽好きなあの娘に、好きなあの娘に、一枝あげて、浮名散らした山ざくら、山櫻

〽櫻咲く〳〵、櫻咲く〳〵、國威は伸びる、滿洲南洋も花盛り、花盛り

新內

名古屋より　午後八時二十分

梅雨衣醉月情話（大川端の段）

淨瑠璃　富士松春太夫　三味線　柏木喜代作

〽行水の、流れは絶えぬ大川の、新大橋と兩國の、樹間にもるゝ漁船、火影幽に川浪の、音も靜に降る雨の、時間を待つてよふ〳〵に・お梅・は一人もの思ひ、夢路をたどる心地にて、うつゝともなく瀬町の、我家ちかくあゆみしが、常とは違ひ我內へ、はいりにくさにうそ〳〵と、內の樣子を窺へば、人聲絶へて靜かなり、どうぞ致して聲音を、呼出す工夫と思案の中、車から〳〵一人の男お梅を見るより

詞　イヤ誰れかと思ひましたら醉月のおかみさん、大層おそいお歸り、エまたどちらへかお出ですかへ、と云ふに、お梅はよい首尾と、かねて知つたる男故

詞　サけふは內へ歸るのだが、長くあけたゆへ、自分の家でも敷居が高く、そして夜更にたゝくのも世間へ對し氣の毒さ、なんとまあお前がいつて峰殿を呼出して來て貰ひたい、といはれて

・車天・は　詞　へイお易い御用でござります、そんならあなたも御一緒に　詞　いゝえ妾は爰に待つて居る、早ういつて峰吉を　詞　イヤ左樣なら鳥渡いつて參りませう、と行かんとするを　詞　アノモシ旅と云はずに呼出して　詞　へーエよろしうございます、イヤお淋しからうがしばらくこゝに、と詞殘してかの男、醉月さして急ぎ行く以下略

今回の地方選擧に就て

（講）（演）午後六時四十五分

總督府地方課長　西岡芳次郎

先づ今回の選擧の概要を申述べます。選擧の成績の擧否は國民自治能力の程度を表象するものでありまして、選擧人諸氏はその驅せらる選擧の精神を以て公平無私の人物を選擧せられますやう切望すると同時に來る二十一日には晴雨に拘らず萬障を御繰合せになりまして潔き一票を投ぜられ前回以上の好成績を納められますやうに切望して止まない次第であります

浪花節

夜七時半

葛飾北齋名畫の復讐

駕籠幽靈

大阪より　酒井雲

十一代將軍德川家齊公朝鮮からの貢獻使節に亦の返禮として朝鮮國王に屏風一双を贈ることとし、近江八景の揮毫を柳營御用繪師預りたる狩野法眼融川に命じたが融川晴れの揮毫に感奮し精根注いで描上る

〽名勝名所の繪畫は山に遠近水に濃淡一墨一彩微を極め細をうがてる狩野派の神即技の響をば思ふが儘に描上げ思はず洩るゝ會心の久方振りの笑ひ顔

城內にてはけふ屏風の下見老中若年寄を始め林大學頭等居並びみな感歎の聲放ち流石に融川稀代の名作と異口同音に褒め稱ふ中にひとり評判のつむじ曲りの阿部豐後守、砂子が淡いといひ出し、權門に媚びぬ融川の辯疏に耳を藉さず斷乎役目を以て手入れを命じた、根もなき素人評のために日本繪師の總管輔たる繪所顔を汚したりと痛憤した融川不興氣に退出す

〽話は變る同時刻、こゝは神田の鍛冶橋は狩野の邸の門前近く耳に手を當て大聲あげて、曆よ初曆ながらわかる開運曆、鬪絆甲掛草鞋ばき、風呂敷包み首にかけ、寒さ凌ぎの頰冠、枯葉のやうな怪しの男、元は狩野の愛弟子で寬政年間日光に、師匠の供して御廟の修理未だ終らぬ其中に、不埓の行爲ありし爲、破門となりて漂泊の旅を續くる十六年、今は貧苦の底を這ひ曆の師走を曆賣り、その名中島鐵造とて後して葛飾北齋と、天下に名をなす一人なり

管絃樂（付解說）

夕六時・コドモノジカン

東京より

歌劇"カルメン"組曲（ビゼー1曲）

日本放送交響樂團　指揮　ニコライ・シフエルブラット

ビゼーは今から九十八年程前、天保九年にフランスのパリで生れた作曲家で凡そ五十年ばかり前なくなりました。名高い歌劇『カルメン』を作つたので早くから日本の人々にも馴染みになりました、この『カルメン』といふのはスペインのセヴイリアの町に起つた話をもとにして作つた歌劇で、はじめからおしまひまで美しい音樂で一杯になつてゐるので、世界中の人々に親まれてゐます、その歌劇の中から選んだよい音樂を五つ管絃樂で演奏します

1 衛兵の行進　第一幕で町の見張の兵士の一隊が時間になつて交替するときの勇ましい行進曲

2 ジプシイの踊り　ジプシイといふのはスペインやハンガリアの山の多い地方を旅から旅へと渡つて商賣をして歩く種族です。この曲は第二幕のはじめにこのジプシイの娘達が樂しく踊つてゐるところ

3 アラゴンの舞曲　スペインのアラゴン地方の踊り、カスタネットといふ木片れで作つた樂器を鳴らして輕快に踊る音樂

4 アルカンの龍騎兵　第二幕のはじめの幕間の音樂で、輝く鐵兜を冠つた勇ましいスペインの騎兵の姿を描いたもの

5 鬪牛士の行進　第二幕目でエスカミリオといふ強い鬪牛士が大勢の町の人々にかこまれて乘込んで來る所の勇ましい行進曲

詠唱管絃組曲　源氏物語抄

大阪桃谷演奏所より　夜九時五分

朗詠と唄　武岡鶴代
管絃樂　大阪放送交響樂團
作曲並指揮　宮原禎次

わが國文學の世界的至寶『源氏物語』の詠唱管絃組曲化といふ日本音樂史上劃期的壯擧の準備が、BK文藝課に於て約半歳の長日月を費して苦心研究されてゐたが漸くその構想準備なり、わが樂壇の鬼才宮原禎次氏にその交響樂化を依頼、快諾を得て同氏の未曾有の努力を經て漸くこの程一大管絃組曲完成、武岡鶴代女史の特別詠唱出演の協力を得て、愈よ今夕九時五分から特別編成スタフに依る大阪放送交響樂團によつてBK桃谷演奏所より**全國的**に放送されることになつた。詠唱されるものは歌曲と朗詠が、總て源氏物語の各卷に挿入された和歌に依つてゐるのもこの至寶的古典の交響樂化を一層意義づけてゐるといへるであらう

朝鮮郵船發着出帆（命令航路）

●北鮮新潟連絡船開始　新京丸（噸數四、一〇二噸）定員一等十二名、二等四十三名、三等百二十八名

雄基	三ノ日	午前六時發
羅津	三ノ日	午前八時着　午前九時發
清津	三ノ日	正午十二時着　午後五時發
新潟	五ノ日　七ノ日	正午十二時着　午前十時發
清津	九ノ日	午前八時着　午後二時發
羅津	九ノ日	午後五時着
雄基	九ノ日	午後七時着

北鮮　橫濱直行　長白山丸　羅津六日　雄基九日　清津十二日　東京—清水—名古屋—阪神—關門—コース

北鮮　東京行　長壽山丸　雄基四日　清津五日　元山七日　釜山—關門—大阪—名古屋—清水—橫濱寄港

○急行船　龍京丸　雄基十日　清津十二日　元山十三日　關門—名古屋—清水—橫濱寄港

西鮮　東京行　佐賀丸　仁川三日　群山三日　木浦六日　釜山—關門—大阪—名古屋—清水—橫濱寄港

咸鏡丸　新義州三日　鎭南浦一日　仁川三日

北鮮　名古屋行　立神丸　雄基六日　清津七日　元山九日　釜山—博多—關門—阪神—名古屋

○陸軍運輸部御用船　關門—阪神寄港　廣島—

北鮮　大阪行　榮江丸　雄基七日　清津八日　元山十日　釜山—博多—關門—神戸寄港

漢江丸　雄基十二日　清津十三日　元山十五日

西鮮　大阪行　○南部線　櫻島丸　仁川二日　群山三日　木浦四日　釜山—關門—神戸寄港

釜山丸　仁川三日　群山四日　木浦五日

○北部線　漢城丸　新義州十日　鎭南浦七日　仁川十日　博多直行—神戸寄港

金剛山丸　新義州十三日　鎭南浦七日　仁川十三日

敦賀行　慶安丸　雄基三日　清津四日　元山六日　新舞鶴—舞鶴—宮津—境—延長

鹿兒島・三角行　錦江丸　仁川三日　群山一日　木浦二日　釜山—博多—長崎寄港

（博多直行）　清津丸　大連十日　仁川十日

西鮮　清津行　平安丸　仁川　日　鎭南浦　日　釜山　日

北鮮　上海・青島行　平安丸　清津　日　釜山　日

上海行　平安丸　青島延長—群山—木浦寄港

青島行　會寧丸　仁川二十日　鎭南浦二十五日　安東—芝罘—大連寄港

大連行　錦江丸　仁川二十四日　鎭南浦　日

清津丸　仁川四日　鎭南浦五日

浦鹽行　漢江丸　元山五日　清津八日　雄基九日

日本郵船定期出帆

△乘船賃金低廉船中食事附
△右ノ外臨時臨時船ヲ配船致シ船腹ノ滿洋ヲ取計ヒ居リマス

歐州行　諏訪丸　橫濱　五月廿六日　神戸　五月三十日　門司　六月一日
桑港行　大洋丸　橫濱　五月三十日　神戸　六月二日
濠洲行　北野丸　橫濱　五月十三日　神戸　五月十七日　長崎　五月二十日

京城代理店　朝鮮郵船株式會社　代表電話本局四一九五番　京城南大門通り五ノ一

釜山支店　大倉町　電話四〇一三番
元山支店　海岸町　電話長一三四番
仁川出張所　港町　電話長三五一番
京城代理店　朝鮮運送會社　電話本局四七〇〇番
鎭南浦代理店　朝鮮商工會社
仁川代理店　朝鮮運送會社
群山代理店　朝鮮運送會社
木浦代理店　朝鮮運送會社
釜山代理店　大池回漕店
元山代理店　朝鮮運送支店
城津代理店　朝鮮運送支店
清津代理店　國際運輸支店
雄基代理店　國際運輸支店

大阪商船定期出帆

北鮮阪神行（門司經由）急行　◎內、鮮、滿連絡優秀客船

咸州丸　六月三日
武昌丸　五月廿四日
慶運丸　五月廿七日
河南丸　五月卅一日

北鮮臺灣行　清津午前十時　雄基午前二時　—門司着翌々日午前十時

江蘇丸　清津發　五月卅一日　清津、雄基、城津、興南、博多、長崎、鹿兒島、基隆、高雄行

大連內地直行　日滿連絡　每日發　內鮮滿連絡ニ於テ船車連絡切符發賣

大連發　午前十時　午後一時發　門司　早朝着　神戸　早朝着

船名	大連發	門司	神戸
あめりか丸	五月十六日	十八日	二十日
扶桑丸	五月十九日	卅日	一日
吉林丸	五月十七日	元日	二十日
熱河丸	五月二十三日	二十四日	二十五日
うらる丸	五月二十一日	二十二日	二十三日
ばいかる丸	五月二十三日	二十五日	二十六日
たこま丸	五月二十四日	二十六日	二十七日
うすりい丸	五月二十五日	二十七日	二十八日
はるぴん丸	五月二十六日	二十三日	二十四日
しやとる丸	五月卅日	一日	二日

門司基隆直行　每五日發　內台連絡

高千穗丸　門司發正午　五月廿八日
蓬萊丸　五月廿三日
瑞穗丸　六月一日

門司より阪神行大型船便多數あり（基隆着發時刻午前一時）詳細は左記へ御問合せ下さい（案內書進呈）

大阪商船株式會社　京城府南大門通三丁目一〇六　東京火災ビル四階　京城出張所　電話本局長一〇三〇番

國際運輸會社　鮮內代理店・案內所　清津　雄基　羅津

仁川　慶田組
釜山　釜山商船組
案內所　ジヤパン・ツーリスト・ビユーロー　京城三越、京城三中井、京城安東大和館

祈る母！

母性愛は強し　危期迫る愛兒を前に

▽もう手の施しやうもない愛兒の苦しみ。代れるものなら代つてやり度い……子を持つ親の心に何の變りがありませう！　併しお醫者が匙を投げた今となつては神や佛に祈つても　もう遲い！

▽あれ程朗かで元氣だつた子供が、今は母の顔も見えない！　何不自由なく明るかつた家庭は、今恐ろしい黒い影に包まれて了つた。

此の場合——

可愛いゝお子樣をこんな事にして了つた、責任は誰にあるのでせうか？　もし兩親方の不注意にあるとしたら？

▽こんな恐ろしい不幸をさける爲には、貴方がたは每日お子達の起居動作に就いて次のやうな事をお檢べにならなければなりません。

一、顔色が惡い事はありませんか
一、よく眠りますか、御飯は進みますか
一、胸が惡く、お腹の痛むやうな事はありませんか
一、下痢や便秘はしませんか
一、物事に根氣がなく疲れ易い事はありませんか
一、寢汗をかくやうな事はありませんか
一、食物に好き嫌ひはありませんか
一、風邪を引き易い事はありませんか

錠劑**サロミン**はこのやうなお子達のために西崎藥學博士が特に服み易くお創りになつたもので次の作用をもつて弱いお子達を強く致します。

▲貴重劑サロミンは醫家の處方箋に書かれて病者に投藥されて居りますが近くの有名藥店にも販賣されて居ります▲

消化と榮養に　錠劑　サロミン

「錠劑サロミン」は胃腸を根本から強くして榮養を增し、全身を強くする次の作用と、成分をもつてをります（藥學博士西崎弘太郎先生指導創製）

治療作用

一、胃腸の運動を活潑にし、胃腸壁と消化液を強力にする**ヴイタミン**
一、蛋白質脂肪の消化を扶ける**リパーゼ　ペプチターゼ**
一、糖分、澱粉類等の消化を扶ける**アミラーゼ**
一、胃腸の消化吸收機能を扶け食慾を增進する**酵素**
一、胃腸ホルモンの分泌を促し、胃腸の働きを活潑にし、筋肉を引緊める綜合作用

榮養となる成分

一、全身細胞を強化し、榮養を向上する**アミノ酸**
一、發育を促進する**ヴイタミン**並**アミノ酸**、運動力の資源となる**グリコーゲン**
一、神經、腦の榮養となる**レチチン　ケフアリン**

子供を強くする事は親のつとめです。弱いお子達にすぐ**サロミン**を

無代進呈　主婦・教育者必讀書、和田醫學博士閲「優良兒に育てる爲に」發賣元へお申込次第無代で急送

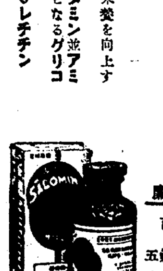

定價　三百錠　一圓五十錢　百錠　五十五錢

發賣元　嘉實商事株式會社藥品部　代理店　小林大藥房新藥部